盛京時報

陰歷八月五日
昭和六年九月十六日
中日祀祝休刊

發行人 佐原篤介
編輯人 菊池貞二
印刷人 東光明
發行所 盛京時報社 奉天隅田町九番地
大阪市北區堂島濱通一丁目 盛京時報支社
盛京時報支社

時論

救災與賞罰（續）

夫公債發行尚可云手續繁重。乃中外各方捐賑之欵。亦至昨日始行匯出一百三十萬元。是以由種種方面衡論。急賑其名。而緩賑其實。因此一月半光陰之虛擲。多少可救之人。竟已不救。加重災禍之慘。實感咎責之重。若再不急起直追。則無異坐視數千百萬可以獲救之同胞。雖倖免于天災。而不能遇救于人事。其問題之悲慘而重大更何如耶？吾人之意。辦賑不能以尋常政務論。宜注重得人。而不拘牽文法。當盡量延請社會有聲譽信用經驗之賑務人員。授以實行賑救之重任。使在遵行政府政策之範圍內放手進行。政府除監督其措施。勿令違背政策外。應予以較大之自由與權力。一切工作務從速。而手續務從簡。若再遷延不得爲急賑矣。

抑今歲災禍之重。歷史罕聞。雖爲不測之天災。而地方主管官吏是否有溺職致禍之責任？則政府當然應加以嚴重之糾問。顧此次災起之後。迄今爲止。僅聞有武漢官吏三人受最輕之記過處分。而江北及其他地方主管官吏。則並記過而未聞。武漢傳言。武昌堤潰。由於堤工經費。誤儲販烟公司。公司倒閉。影響工程。假令實有其事。則負責經手之官吏。自應懲處。以謝人民。然關於此事。迄今只聞道路之譏評。不明眞象之究竟。又運堤潰決。災禍慘重。淮揚人民。近日盛責江蘇水利局之溺職。究竟有無責任。亦尚未聞上級官廳之表示。憶在專制之朝。河務官吏每因黃河決口而受嚴重處分。今日者國庫支絀。水政未興。概責官吏失職。未免成爲苛論。然各省皆有治河防堤之常設機關與經常經費。究竟按現有之經費。守現有之堤防。各主管官吏是否盡其職守。有無溺職招災之事實？國民政府斷然應澈底查究。果有溺職官吏。則宜依情形輕重。與以嚴正之處分。當此數千萬同胞受禍待斃之時。誠不得不望政府整飭紀綱以安民心。明賞罰以振吏治也。同時對於努力救災辦賑勞績卓著者。則政府應加崇賞。社會亦當表彰。夫在此次大災中。盡力救護勞苦不辭者。文武官民中。俱不少其人。即就本報通信中散見者。如蕪湖縣長。如武漢徐夏各軍。如清江梁冠英軍。人民嘉其救災。社會傳爲佳話。夫吾人所知有限。不能悉舉。惟望政府大舉調查。凡出力救災之文武官民。應予以團體的或個人的褒獎。以勵全國官民之好義急公。夫政治之用。惟在賞罰得宜耳。罰有罪而獎有功。專就救災論。亦屬必要也。（已完）

十九年度決算章程

總決算限明年二月底送審計部

南京訊云、國府今公布中華民國編製十九年度決算章程原文如下、

（第一章）總則

（第一條）中華民國各級機關編製國家地方之普通會計及營業會計決算報告書、悉依本章程辦理、

（第二條）國家地方普通會計營業會計之分類悉依同年度預算區別之、

（第二章）編製程序及時期

（第三條）各機關歲入歲出之決算、分爲經常臨時兩門、亦依同年度預算區別之、

（第四條）屬於國家收支之各機關、應編製國家歲入歲出決算報告書三份、限二十年九月三十一日以前、按照同年度預算辦法、送達各該主管機關、

（第五條）屬於地方收支之各機關、應編製地方歲入歲出決算報告書三份、限期本年九月卅日以前、按照同年度預算辦法、送達各該省或各該市財政廳或財政局、

（第六條）中央主管機關審核第四條各項決算報告書、按照同年度預算辦法、編製國家各分類歲入歲出決算報告書三份、連同第四條原報告書一份、限廿年十二月卅一日以前、送達財政部、

（第七條）各省財政廳各市財政局彙核第五條各項決算報告書、按照同年度預算辦法、編製各該省市歲入歲出決算報告書三份、經各該省市政府審核後、連同第五條原報告書二份、限廿年十二月卅一日以前、送達財政部、

（第八條）各項營業會計決算報告書之編製審核彙編等程序、及其送達日期、亦依第四至第七各條之規定辦理、

（第九條）財政部彙核第六條國家各分類決算、編製國家歲入歲出總決算一份、連同各該原報告書一份、限二十一年二月二十八日以前、送達審計部審核、

（第十條）財政部彙集省市總決算營業會計決算、加具按語、限二十一年二月二十八日以前、送達審計部備查、

（第三章）編製方法

（第十一條）各機關編製決算報告書時、應附收支對照表、貸借對照表、及財產目錄、（格式及說明另附）

（第十二條）各機關編製本機關及所屬各分機關歲入歲出決算報告書、應各按規定書式尺度及第一號說明辦理、（書式及說明另附）

（第十三條）中央各主管機關編製各該分類歲入歲出決算報告書、除借欵收支及補助費營業會計三種決算報告書表等格式、另由各該主管機關酌定外、其餘應各按規定書式尺度及第二號說明辦理（書式及說明另附）

（第十四條）各省財政廳各市財政局編製各該省市地方歲入歲出決算報告書、應各按規定書式尺度、及第三號說明辦理（書式及說明另附）

（第十五條）財政部編製國家歲入歲出總決算書、應照規定書式尺度、及第四號說明辦理（書式及說明另附）

（第十六條）本章程由國民政府公布施行、

閩省築路成績極佳（續）

三、江口至楓亭段全部一百二十六里四楓亭至洛陽段全部九十二里、五、洛陽至同安段、全部一百五十五里、六、同安至漳州段、全部九十二里、七、角尾段、全部六十五里、八、漳州至漳浦段、已完成六十八里、尚餘六十二里、年內可完成、九、漳浦至雲霄段、已成五十八里、尚有七十里、亦已着手建築、此外有雲霄至詔安段一百三十六里、尚未興工、建設廳已派員前往籌備、（四）閩贛第一幹線、此線由閩侯經南平順昌邵武光澤入贛、全線長九百八十二里、其中已完成者、一、閩侯至穆源段十五里、二、九里灘至南平段三十五里、三、邵武至光澤段二十里、尚有三十五里、年內可通車、（五）閩侯第二幹線、此線由龍溪經南靖龍巖長汀入贛、全線長六百六十里、現已完成者、一、漳州至水潮段八十里、尚有六十里年內可通車、二、水潮至龍巖段七十里、尚有六十八里已測量完竣將興工、三、汀州至古城段十六里、尚有四十里在建築中、以上各線中、閩粵幹線全部殆將完成、惟其中有洛陽橋五里橋等處、須改建新式橋樑、需費頗鉅、至省公路局對此已在計劃中、想全線通車之期、當已不遠、此外龍溪惠安思明東山長泰龍巖漳浦南靖等縣最近築成之支路里路、計五百里左右、其餘各縣支路里路之正在測量建築中者、亦不下四五百里、在此災禍頻仍、百端停頓之中、本省公路進行、有此成績、亦可謂難能可貴、至於兩年前已經完成之本省各路、如靖林路、漳九路、漳靖路、漳浮路、漳南路、漳阪路、漳莊路、漳徑路、漳烏路、秦浦路、泉閩路、泉永路、山平路、江角路泰巖路、瑄洪路、靖山路等、計約六七百里、尚不計在內、故眼前本省已經通車之幹路支路、及各縣里路、統計已達二千餘里云、（完）

王金鈺抵平

北平訊云、王金鈺前在西山養痾、痊愈後即返京謁蔣、近以平市尚有私事待理、復於昨日上午十一時搭平浦車抵平、又第九旅長何柱國亦搭該車到平云、

王均師部已移回徐州

徐州訊云、王均因軍務未畢、仍留駐馬店、已令副師長嚴式鼎、率師部於十日晚抵徐電報局長匡經猷、奉交部令爲湘省電政特派員、徐局由業務長胡國麟代理、

川軍將縮編

南京訊云、廿二軍長賴心輝奉蔣電召、眞十一日晨由漢抵京、定文（十二日）謁蔣、除備諮詢一切外、對該舊有部屬整理、亦有所陳述、劉湘劉文輝派稽祖佑吳晉航代表來京謁蔣、請示全川軍隊縮編爲十五師、劉文輝劉湘兩部、改編成十師楊森鄧錫侯劉存厚李其相等部、共縮編爲五師請中央速將已通過之編遣公債二千萬元、提前發行、用財政按月呈中央審核、

牛蘭陰謀赤化眞相（續）

中央公布之秘件全文

二十五、王知章名片一匣、

二十六、王延年名片六張、

二十七、余頌華名片八十餘張、

二十八、英文日記二十三頁、記中國共產黨在上海之活動及職工組合運動、

二十九、英文報告一件、載山東農運情形、

三十、英文稿一件、記廿納地與羅（譯音）之談話（係討論上海共黨活動問題）、

三十一、英文一件、記共黨機關報所在地、如紅旗報及群衆報等、

三十二、英文一件、內容係太平洋工職聯合會秘書處致全國總工會之訓令（關於組織紅色工會貧農團體及接濟紅軍軍火等事）

卅三、英文一件內容廿納地關於話（上海工潮及工運與先鋒隊之談話、（三月二十四日）

卅四、英文一件、內容係廿納地關於五一節及上海工潮與先鋒隊及蘇瑞根之談話、

卅五、英文一件、寄『愛克斯』報告中國紡織工人鬥爭及上海絲廠罷工情形、

卅六、英文一件、寄『愛克斯』報告上海共黨在工人中活動情形、

卅七、英文一件寄『愛克斯』報告中國菲律濱台灣東印度及印度支那等地共黨活動情形、

（一）選舉運動之性質及其任務、在階級爭鬥之現時期所舉行之全國蘇維埃大會選舉運動、其目的在進行階級之組織、以及樹立勞力羣衆之政權、

（三）選舉運動之階級的觀點 選舉運動應於勞工羣衆之開實行、而無產階級之領導權、在此種運動中、應有充分的保障地主壓迫者、工廠及商店主人盤剝重利者、富農以及一切反動份子、應剝奪其選舉權、使彼等不能參加蘇維埃機關、而損害農工之專政、

（四）關於選舉運動宣傳工作 宣傳工作、應有系統有責任心之人、方可派其担任此項工作、宣傳工作包含宣傳文字之散發、演講隊之組織、讀報會及平民學校之設立、以及通信機關之設立、

赤工會應於工廠工人及商店職工之間、設法宣傳、並於每一工廠或商店中組織一宣傳部、並應以蘇維埃區域內工人享有政權與良好之生活等語告之、（未完）

馬鴻逵部將移豫省

魯剿匪清鄉會議劃定防區

濟南訊云、馬鴻逵文（十二日）早八點半由濟返泰安、十一點半到、聞馬部奉令調駐河南、所遺泰安迄濟寧防地、韓派谷良民師接防、所遺臨沂臨城棗莊防地、韓派展書堂師接防展師所遺濰縣防地由孫桐萱師接替、魯南代表紛來歡迎展師南下、韓本擬赴濰縣召集展部官兵訓話、臨時改派孫桐萱前往、孫文（十二日）午已赴濰、韓赴京之行、亦暫作罷、剿匪清鄉會議、眞（十一日）晚七點已開、由韓主席、總部參謀長 李宗弼、參謀處長 趙廣培、省委張鉞及孫桐萱曹福林谷良民 喬立志展書堂、均列席、馬鴻逵亦在座、議決按魯豫清鄉計劃、將全省劃爲五大區、每縣爲一小區、再分匪區或非匪區、由軍隊分負剿匪責任、魯南由展谷兩師負責、魯東由孫師負責、魯西魯北由曹師負責、各軍調畢、剿匪即開始、魯南蒙山抱犢崮郭馬蜂劉桂堂等股匪較大、由展谷兩師先圍剿、

商震等授勛

南京訊云、國民政府文（十二）日命令、（一）商震撰翼翹給予一等寶鼎章此令、（二）茲制定第一屆高等考試及格人員任用規程第一屆高等考試及格人員分發規程公布之、此令、（三）特派王壵陳泮嶺爲導准委員會委員、此令、（四）任命余毓鶴爲軍事參議院諮議、此令、（五）任命謝履爲軍事參議院參議、此令、（六）任命孫渡爲軍事參議院參議、此令

新詩 歡迎投稿

懊傷（紺弩）

我雙手擁着至愛的人、
一隻皓腕搭着我的頸項、
她紅着臉望我、
我含着笑看她、
我去親她那火熱的香吻！
忽聽籬外有人聲漸近、
怕有人窺破了我們的行徑、
我放鬆了她、
她離開了我、
放棄了一個甜蜜的親吻！
醒來時窗外月影朦朧、
才自知我適間是在夢中！
我無限懊悔、
我無限悽痛、
爲甚麼不知那夢中是夢？
早知不過是一隻幻夢、
我定要緊緊地將你抱擁、
我怕誰呵斥、
我怕誰嘲諷、

池塘邊上（宗育）

我要吸盡你臉上的嬌紅！
仲夏傍晚將昏的時際、
綠縷縷紛錯離的的靑蘋、
擁抱着碧水澄清的池塘、
一陣陣的靑蛙鼓厲、
眞十分激勵我的武氣！
◎ ◎ ◎
皎靜潔白的皓然月亮、
高高的掛在天空之上、
把愁思滿腔無路詰縷的我！
映在那微漾波痕的池塘、
只使我心悽切怛悵惘！
◎ ◎ ◎
澄清的天空點綴着稀疏的星星、
寂靜寂靜刷洗了我的心靈、
縱然預期着相見的歡情、
口裡的密約坏不踐行！
眞使我的心絃偏促不寧！
◎ ◎ ◎
我如今 是伴着我孤 單的靈魂、
夕陽便是我慰心的情人、
晨露是我救生的早餐
池塘邊上的草裡是我睡枕、
啊！大自然的慈母神！

收買東三省各縣縣志

本社圖書室所藏 東三省 各縣縣志寥寥無幾茲擬搜集完備以便參考 如有願出讓者 請開明住址姓名 及所有某縣縣志所需價目函寄 本社營業部凡爲 本社所無者即行 函約如出讓人住在遼寧省垣者亦希先行通函接洽不勝 企盼之至

盛京時報社啓

洮昂齊克鐵路標購工務機務材料廣告

本路標購工務機務用線路用品五金工具雜品 水道材料雜品色彩塗料電氣工具四類五類材料如有願承辦者可向本局材料課或駐瀋材料轉運所領取標單及招標簡章 定於九月二十五日下午二時在遼寧省城大西關成平里 齊克駐瀋材料轉運所當衆開標投標商家於開標時須繳投標押欵現洋三百元中標 即作承辦押欵未中者於該標解決後如數發還特此佈告

鳴謝何連長救命之恩

陸軍第四十團第二連及第四連何連長帶隊剿匪于八月廿六日晚 四點時在遼源南王家油房地方與匪首双勝好幫接仗双方相持二小時之久 該連長勇敢直前致當場打死胡匪 四名傷五名匪勢不支欲將肉票携逃經該連長督隊痛擊始將肉票擊下彼時因天氣黑暗恐人衆 有所損失故未便窮追當即率隊回遼命鄙 回家安度但鄙虎口餘生實屬慶幸若非該連長救何定難生還似此鴻恩無可爲報敬此鳴謝 報端以彰功德而申謝忱

遼源縣 馬萬玉 啓

聞

謹詹於國歷十月五日爲 小兒國瑞 完婚敬治喜酌恭候 台光 恐柬未週登報奉 聞

侯萬鵬 振翮 載拜

喜居 吉林 廣居 胡同 本寓

廣告

大連汽船株式會社

上海 青島行
▲長春丸 九月十八日
▲奉天丸 九月二十三日
▲大連丸 九月二十一日

天津行
▲天潮丸 九月十七日
▲濟通丸 九月二十二日

龍口行（旅順不行）
○龍平丸 九月二十日

電話四一八五番

屬專貨客經店 大連市敷島町六番地 永和公司 電話七二七五番 七八六八番

阪神航路專屬荷拔店 大連市須磨町六〇番 滯山兄弟商會 電話長五二六二番 四六八一番

佐竹醫院

內科 小兒科 奉天靑葉町廿三番地 電話日四五六四番

醫學博士 佐竹武志

東三省古蹟遺聞續編 定價現大洋一元
文藝叢考 定價現大洋一元
哀史 定價現大洋一元二角
皇帝東巡 定價一元
盛京時報各書出版

募集救濟漢口水災捐啓

謹啓者此次 漢口方面之水災爲從 來未曾有之慘禍即爲人道上不容輕易看過之事變茲由下列 各機關共同發起 募集義捐金以盡救濟之一端務望 各界仁人君子解囊援助共襄義舉不勝企盼之至

義捐金募集方法 一、義捐金由下記各機關代收 二、義捐金不拘多少任應募者隨意樂輸 三、是項義捐金收到後每五日將助捐者之芳名及金額在奉天每日新聞奉天新聞奉天日日新聞及盛京時報列登一次恕不發給受領證 四、募集義捐金限九月三十日截止 五、義捐金之處分方法當由發起者規定但捐助者如有特別指定時亦可尊重其意見處分之

發起者 駐遼日本總領事館 滿鐵奉天事務所 奉天商工會議所 奉天居留民會 新市街奉天聯合町內會 奉天每日新聞社 奉天新聞社 奉天日日新聞社 盛京時報社

靈片（レーペン）

專門名醫証明
北京醫院長醫學士候大夫
國立北京醫學專門學校教授醫學士陳大夫
金醫院長醫學士金夫大
岡田、稲田、兩位醫學博士及北美羅省遜博士
卓効証明

奉贈 治療法 冊資不取分文函索即寄

腦活精强
醫學上最高之論定爲腦經健全者係補給憐酸爲主要茲新出良藥靈片對於腦神病經系狀定奏可驚偉效

主効症者
神經衰弱、婦人頭疼、肩頭痛、眩暈便秘、上火記憶力減退、不安眠症、常心不平、生殖器機能力症等減少、

藥價 五角、一圓、二圓、三圓、五圓半、十圓、

東京市銀座四二三 弘濟藥院

與貯蓄・信託・投資相同之新種保險

帝國生命

保險之特質

生命保險初不過付出些許保險費如種小籽種耳其一轉瞬間忽爲很好之大樹猝立矣

貯蓄與保險

自幼時即年年努力貯蓄預金倘中途停貯其中煞費苦心想諸君早能洞悉矣

信託與保險

最初如不注意樹木自難開花也金錢信託與保險之易治恒產實不可同日語也

投資與保險

栽培亦易年年結實累累其收穫自然不錯至資產運用方法當推生命保險爲第一

最善之種類

分配利率從優約款之寬大積立之豐富延長保險之妙用等帝國生命之新種保險當爲最善之種類矣

獨特之供獻

凡加入者可得自由免費利用健康增進施設完備之叢書週巡會談之擴大此爲帝國生命獨特之供獻也

本年度實行 利率五分

營業科目 健康增進叢書 如用之者即行贈送將此報紙名寫明向日本東京丸之內帝國生命保險株式會社函索即送不悞

廣東軍已進迫衡州
中央軍向前線增防
長沙市內竟實施臨時戒嚴令

【長沙十四日電通電】北進中之廣東軍先鋒、迫近距中央軍最前線之衡州約數十里地點、唐生智余漢謀白崇禧李品仙等兩廣軍界之巨頭、由韶關行營向前線出動、唐余兩氏抵柳州、白李兩氏抵永州、由東南西南兩方面開始北進、中央側對之、令十五十六十九之三師、集中長沙、向衡州前線輸送中、南北兩軍之衝突、迫切在數日內、

【上海十四日聯合電】據長沙來電、侵入湖南之廣東軍先鋒、已進逼距衡州數十里之地點、唐生智余漢謀抵郴州、其一部抵耒陽、白崇禧李品仙抵永州、中央側對之、令十五十六之各師、向長沙集中、顧祝同軍向常州市直行、其一部與十九師之一部、于十二日抵衡州、在平江集中之二師、亦向衡州出發、長沙自十二日起、實施臨時戒嚴令、

【上海十四日電通電】據長沙來電、湖南省政府主席何鍵、鑒于兩廣軍侵入湖南、與討逆軍出動湖南、自十二日起、在長沙實施臨時戒嚴令、向在長沙各國領事要求、居留外人、撤退安全地帶、

【南京十四日專電】據何鍵報告、唐生智已由耒陽向肥田進出、中央軍對之、令由河南調動之顧祝同及劉建緒陳誠陶廣等各師、對付南廣軍、目下在寶慶衡州間構築堅固之防禦陣地中、又據飛行機偵察、廣東軍在湖南南方、僅有若干、

日本府縣會 議員候選者

【東京十五日聯合電】據內務省警保局發表、迄本十四日午後五時、全國府縣會議員之報名候選者、總數達一千八百七十名、其所屬政黨派別如左、

民政黨 八百二十六名
準民政系 二十六名
政友會 七百十四名
準政友系 二十九名
革新 六名
國民同志會 二名
準國同系 一名
社會民衆黨 四十九名
全勞大衆黨 八十二名
準同系 一名
地方無產系 十七名
中立及其他 百七名

萬寶山事件之交涉 日本側有斷然決心

【東京十五日電通電】外務當局、以為解決中村事件、僅成時日問題、最近中國側屢次提議開始萬寶山事件朝鮮事件之第三四次交涉、十五日對重光公使表示萬寶山事件、作反駁的回答、朝鮮事件、俟駐日蔣公使赴日途次、經由朝鮮再作調查後、重新提出抗議、對于日本之責任、特別誇示、觀測此為擬以上項兩事件、與中村事件相殺之中國式外交戰法、外務當局對此慎重注目、如中國側有此項要求時、日方當主張萬寶山事件、責任在中國、朝鮮事件、日方已表示遺憾、並出救恤金交與被害者、事件已告解決、拒絕中國側之要求、

共產軍佔領茶陵說

【上海十四日聯合電】共產軍發現瀏陽東方、黃公略軍有佔領茶陵消息、何鍵鑒于昨年之事例、著手警備、

法飛機墜落之反響 俄然成法國社會問題化

【巴黎十四日聯合電】為樹立巴黎東京間直線不着陸飛行新記錄、與前安達蒂路哥錫溫號機、作白熱的飛行競爭、出發後、在蘇俄熟略特林不爾厄市附近遭難慘死之斐勃利氏、當出發前、曾表示吾等完全擬作瘋狂消息之飛行競爭、但此競爭非常可悲的計畫等語、現此事無端為一新聞所發表、以致惹起法國朝野一大衝動、即因發生此次不幸、失去法國全國無二之著名飛行家、法國社會、俄然對此次飛行計畫責任者、懷抱不滿、發出指摘聲、各方面要求徹底的調查、發表實現此次飛行競爭之情形、

【巴黎十四日聯合電】斐勃利梅斯曼兩氏之慘死、果然惹起法國全境非常之衝動、極欲閱杜禮氏報告何以僅自己得免於難、然一部人士、以為斐梅二人慘死、惟僅平素嫌惡使用降落傘之杜禮氏、降下免死、誠為不可思議之事、左翼諸新聞、對於飛機所有者與後援者香水王克狄氏、關於斐梅兩氏等之慘死、極力攻擊、一方斐勃利氏之老父、雖悲愛子之慘死、猶謂吾兒為法蘭西而死、

土肥原大佐 謁若槻首相

【東京十四日聯合電】土肥原大佐、預定十四日晚離京返奉、因是日柴山少佐上京、延期出發、本日(十四)午後二時奉南陸相之招致、就中村事件及滿蒙問題、互一小時具申意見、並受此後方策之指示、

【東京十四日電通電】土肥原特務機關長、于十四日後二時四十分、訪見若槻首相、就中國最近之對日態度、有所報告、

【又電】貴族院研究會、對滿蒙問題、異常重視、于十四日午前十時三十分開政務審查部會、招待土肥原特務機關長、就中村事件及對華問題、聽取詳細之說明、

贛北水災之慘狀

……之鄱陽、都昌、以及餘干等縣、自七月以來、即次第被水淹浸、至八月初間、水勢益[illegible]、九江……損失不下十餘萬元、現九江江水雖稍退落、然非常緩慢、現南潯路每日勉強通車一次（長……圩堤沖塌無餘、五穀牲畜、漂沒殆盡、倒屋溺斃者、不計其數、及德安災情、頃省黨部……全區被水田園約計二萬五千六百餘畝、全區被水沖塌房屋三百二十棟、淹斃耕牛五百二……水沖塌一百八十棟、猪牛七百頭、(丙)第二區……十五頭、淹斃三名、田一千……淹斃猪牛三十餘頭……贛北一帶哀鴻遍……十一縣、環觀境內幾無一片乾淨土也、現振務……擬定方案(一)請國府發行水災公債、因……如不能完全容納、則建築省縣道、同時並設法補種短期雜糧及蔬菜、(二)由建設……中央及各方乞振、魯主席此次赴京、攜有水災報告書、將……由省商聯會、通信處、市商會日昨召開第一次籌備會議、決……盧殿寅徐瑞甫等五人、至行營晉謁何應欽、請示關于水災之……一切救濟辦法……

杜魯基自叙傳 吾之生活 (邱佳譯) (171)

第廿五章 逆宣傳問題

據彼如斯、即第一之事件亦不足取、然彼又由別方面接到『非常有價値之消息、即『波爾希維克與德軍參謀本部有密接關係』一事、竟被暴露、『不容疑惑』之程度、此項『不容疑惑』一節、誠為一迷府、已而彼又謂『為保特右項密接關係之方法手段等、亦不難確證』、又此項『不難確証』等言、亦頗屬曖昧、果業已被確証乎、不久可為明白、宜暫靜俟、然而此項創作、已在創作者胸中醞十一年之久、始得成熟、『四月在烏克蘭生育之一將校耶爾莫里恩哥者、來訪亞歷克塞厄夫大將於總司令部』、耶爾莫里恩哥!、此姓吾曾聞及、實彼為右項工作之決定的人物、然而刻連斯基君說話時、雖彼不欲使言語曖昧、然尚且不能期其正確、往往有之、到底不能看過、蓋彼命上舞台之此可憐的惡漢、實非『耶爾莫里恩哥』而為『厄爾莫里恩哥』、此項『厄爾莫里恩哥』、至少為刻連斯基政府之裁判所所記錄之姓名也、(註)在俄國重母韻『耶』與『厄』各異其字母、已而伍長、厄爾莫里恩哥君(刻連斯基君故意扮飾稱彼為武官)聲稱假德國密偵、而往赴大本營、詳細報告眞正密偵內情、向來對於波爾希維克獨烈反對之有產新聞、尚且批評彼為可疑的灰色人物、然彼所提出之証據果為何物、要之誹謗列寧、証明以彼不過被魯典德爾夫君買收之一走狗而已等情、再至伍長厄爾莫里恩哥君果依如何方法開出右項秘密乎、果以任何証據完全魅惑刻連斯基君乎、據厄爾莫里恩哥君自稱、彼曾由德國參謀本部受遂行烏克蘭非國敎派之宣傳命令、刻連斯基君陳述謂、『厄爾莫里恩哥君、關於與德國代表指揮官保持聯絡方法手段、及關於隨時能抽必需款項之各銀行、以及烏克蘭之非國敎派數人、及有名德國密偵(列寧亦在內)等姓名、有所受之指令、』……未完……

中國被推選 聯盟理事國

【日內瓦十四日聯合電】國際聯盟總會、本日舉行任期完滿之非常任理事國選舉結果、滿場一致、推選中國為理事國之一、

天城丸出航

【東京十四日聯合電】慰問中華民國水災之艦艇天城丸、滿載慰問品、于十四日午後由芝浦出發、向水災地急行、

蔣介石演說 對日本放言

【南京十四日聯合電】蔣介石氏今朝在中央黨部紀念週、有要旨如左之演說、

廣東軍最近之大膽行動、因陳友仁劉紀文等赴日本、結合日本政府及浪人、由日本供給多數武器、陰謀破壞中國統一、更利用日本外務省之默許、實行連絡蘇俄、結果、廣東政府決定採用蘇維埃制度、現已有證據、試觀江西湖南福建共產軍之猖獗、與日本對華外交日見強硬之現狀、足知廣東政府、一方勾結日本、他方連絡蘇俄、此實係欲破壞中國之舉動、

萬寶山案又提抗議

【上海十四日專電】南京政府、關于萬寶山事件之對日回答、令外交部起草、現已完全脫稿、預定十五日對日發送、

蔣介石對太平洋會 排除反對決意開會

【南京十四日電通電】本日國民政府紀念週、蔣介石氏、關於太平洋會議、有左項演說、

杭州黨部、反對太平洋會議、此誠不可思議之事、查此項會議、本無政治的意義、不過在於國民外交範圍以內、昨年在京都開會時、熱烈討論滿蒙問題、曾博得世界同情、此次亦應用此會議、向世界宣傳我國之眞相、無論如何、予擬排除反對、開此會議、

朱慶瀾建議導淮案 入江計劃已失其立腳點

上海訊云、救濟水災委員會第一次大會、委員朱慶瀾曾有導淮入海之建議、謂導淮委員會前所擬定之導淮入江計畫、經此次江淮並漲之結果、可證明已失其立腳點、故應導淮入海、至所需經費雖較入江為大、但為治水根本計、不宜以經費裕絀為轉移、且可徵工兵工並施、工費亦可節省、茲將朱氏提議原文錄左、

欲謀根本解決淮河流域之水災、及實施振濟、自當從事導淮為急不可緩之舉、查導淮委員會公佈之計劃、雖經審慎設計於先、國府核准備案於後、然經此百年未有之江淮並漲、實施導淮計劃、別開紀錄、亦猶萬國紅十字會民三所擬計劃之未知民五淮水之更漲、同為失其立腳之依據也、茲就管見所及、略陳於次、(甲)導淮入海也、導淮入江海、論者紛紜、為數十年未決之問題、昔張季直氏有七分入海、三分入江之說、導淮委員會、則以導淮入江、其水量以不使揚子江超過民十最高水位為原則、而於入海之路、則依將來經費充裕、再行增加為言(參觀導淮委員會出版之導淮工程計劃第二節)、查今年揚子江之水位、不但超過民十而已、失為自有揚子江水位紀錄以來所未有、則其導淮入江之原則、已不足恃、況下游江水、有江潮之頂托、在揚州一帶揚子江、際受如此巨量之淮水、其影響於京滬一帶、自不待言、故今年之水災、實明明昭示吾人、江無容淮之量、淮不能滅、結果必致江淮並受其害、況江淮河濟本為我國之四瀆、固皆以海為尾閭、愚見以為淮宜入海、其入海之處、先當注意於灌河及海州一帶、俾與隴海鐵路相啣接、用以發達全灌流域之農工業、此治水根本之計、宜視事實之應當如何、不宜於經費裕絀為轉移也、至入海計劃、則有待於專家、(乙)徵工兵工、宜衆籌比較也、查導淮委員會入永江之計劃、以民十為揚子江最高之水位、固不料其有今日之超過、而以利用最短之路綫、以求經濟、亦為入江用意之一、入海之路、雖可設法利用現有之水道、然必須加以深廣、路綫之長、既將三倍於入江、則土方因之而多、工費因之而巨、然此由招工而言、今災黎遍野、嗷嗷待哺、若能徵用災民、以工代振、則掘土築堤之工、本為農民之所習、以災民而圖自救、以謀淮水永久單獨之出途、此一法也、兵工政策、本為世界所提倡、我國仿行、雖未普及、亦見成效、江蘇綏靖督辦張之江氏、及軍長梁冠英氏、均抱人溺己溺之懷、且均駐守淮河流域、最近梁氏且親率健兒、疏濬河道見聞矣、如能組織兵工隊、以赴疆場血戰之精神、而與洪水相抗衡、既有組織、復有訓練、必收事半功倍之效、而以兵代工、工費可省、此亦一法也、如能酌量情形、妥善支配、徵工兵工、分段實施、以便比較而資激勸、則此後推行全國水道之整治、有所規模矣、

蔣作賓 抵平謁張訊

北平訊云、蔣作賓昨日下午六時謁張、蔣向人表示、擬在平勾留三數日、與東北要人會晤後再赴任、又謂本人在歐美日久、故於日本情形較生疏、京滬間頗有友人勸以退避者、惟本人以為在此中日外交吃緊之時、斷不宜講辭、故決定赴任云、

又云新任駐日公使蔣作賓、日前偕秘書二人、由京啓程乘京滬車、繼由滬乘平浦車北上、于昨日上午十一時十五分抵平、天津市長張學銘、亦由津與之同來、平市長周大文等均到站歡迎、蔣氏下車後與歡迎人士略事周旋、即赴北京飯店休息、記者往訪、比承接見、談話如次、本人于十日下午七時由京啓程、同來者有秘書二人、在平擬勾留二三日、面謁副司令後、即赴瀋經由朝鮮赴日、在京時曾晉謁蔣主席、對朝鮮僑胞被難甚注意、特撥撫卹費二萬元、囑携往慰問、鮮案情節較重、現由外部繼續交涉、中村事件、本人當竭力協助進行、中村是否被害尚不可知、情形無所聞、途中披閱報紙始悉、似不至如此嚴重、辦外交最好易地設想、如此于雙方均有益、朝鮮事件華僑死亡、據日人消息、亦在百人以上、受傷者尚不止此數、故日方應設身處地一想、假設彼立于我之地位、又將如何、設中村事件如所傳情形之嚴重、與中日兩國均無利益、且足影響一切懸案之進行、新任駐日使館參事官江華本、刻在吉林有所調查、將于本人過瀋時隨同赴任云、有以駐美德兩公使易人相詢、據答為駐德公使劉文島氏、顏惠慶為駐美公使、在京時、外間亦曾有此傳說云、

日本側重視蔣介石演說 向重光公使發出訓電

【東京十四日聯合電】外務省據報、蔣介石氏在前七日國民政府紀念週演說中、陳述日本供給廣東軍武器、慘殺朝鮮華僑、更佔領萬寶山旨、外務省以為蔣氏如果有此言、以一國元首、殊難置諸不問、因命重光公使調查眞相、據該公使回答、謂實有其事、因之當局決定訓令重光公使、質問蔣氏有何根據、而出此言、更以武器問題、有判明事實之必要、要求蔣氏回答、

甘肅軍現狀

蘭州訊云、甘省政變、槪略情形、已見報端、此項消息傳來後、多有疑為回漢之爭者、其實甘省大小軍事領袖、不下十餘、其中鉤心鬥角、縱橫捭闔、回與回、漢與漢、回與漢、權利上、地盤上、皆為衝突之焦點、固不必由回漢之民族關係使然也、茲值事變之初、各方亟欲明瞭甘省現狀、竊以為欲知甘變由來、須明甘軍派別、爰將各軍力量及過去情形、述其梗槪、對於欲知甘事者、或不無少補耳、

(一)雷中田部 人數鎗枝各約四千餘、其中鉛鈴紀佔二千之譜、惟炮獨多、有九十餘門、並有機關槍四十餘架、故得稱雄一時、該部係前甘肅隴州鎭守使裴建準部下、集合馮系及陝軍石子俊各隊組合而成、石現充雷部第三旅旅長、該旅人數千餘、鎗八百餘枝、雷部人材以該旅為最、又雷之副師長王省三、在陝軍中多年、聲望頗著、得人信仰、在甘省中可為出類拔萃之才、

(二)陳珪璋部 數約六千餘、鈴三千餘枝、名義上編為六旅、外有特務旅、及機砲一團、警衛三團、騎兵一團、由馮部變兵及哥老會並陝軍一部組合而成、內部份子複雜、意見不一、參謀汪飛西以哥老會首領之資格、統治內部、陳雖係漢人、但對回族亦頗接近、隴東政治財政統由其支配、省府莫能干預、省府任命人員、必須還就伊部中有關係者、方能到差、

(三)魯大昌部 人數約五千、槍枝約二千、惟最近由四川轉購者頗多、魯部以前多由湊合而成、部下號令頗不統一、自前敵總指揮張忠變後、加以整理、始漸臻一致、魯與雷中田關係最密切、魯之大炮五門、皆雷所與、最近內部尙求整頓、力加訓練、人材方面、司令部中有北平師大、北大、及專門學校畢業者、數人分新舊兩派、意見不一、舊派頗引用私人、新派每以此為反對口實、又魯與吳佩孚、昔為莫逆之交、今或稍疏矣、

(四)李朴靖部 約千餘人、槍五六百枝、由民團紅槍會組合而成、內分兩系 李木人一系、陳茂榮一系、過去係黃得貴部下、後經顧主任(祝同)委編為甘肅保安第一大隊指揮官、駐固原隆德、李近因受陳之壓迫、與雷中田似頗聯絡、並與石子俊結兄弟盟、惟對陳珪璋、則因陳曾擊死其兄李某及黃得貴、故雙方暗鬥甚烈、

(五)馬鴻賓部 馬為回敎中之新敎派、與馬福祥有叔姪之親、馮軍敗時、率隊入甘、因甘軍複雜、而馬則能得人心、故藉回旋及黃得貴之擁護、得任代理主席、所部人數三千餘、槍枝二千餘、大部隊駐甯夏、在蘭州者只少數護衛、雷中田與馬、暗中久不相下、馬亦知之、故請舊敎寗海系馬麒、(騎兵)師率兵千餘、駐紮西寗、以為犄角之勢、並令麒弟麟常駐蘭州、聞馬麒部每月餉約十萬、現既政變、不知如何也、

(六)馬麒部 係舊敎甯海系、現已病故、由其弟繼任、所部軍力約為一師、人二千餘、鎗枝千餘、少校以上官長皆以兄弟親戚任之、與番民感情尚好、

(七)馬廷贒部 係河州馬安良之後裔、住隴南、有人萬餘、鎗枝三千餘、惟不適用者居多、馬七八千四、內部士兵並有漢人、約佔六分之二、

(八)馬仲英部 仲英乃馬安良系之新敎派、在回族中最有聲望、前以鎗七八百枝、二萬餘人、佔據甘涼辦三州之富、後因不聽省府命令、不參加回族對西北之計畫、且有容納俄人之說、馬鴻賓遂聯絡馬騏、驅該部於嘉峪關之外、但聞現得纏頭回回王之助、有死灰復燃之勢、

(九)漢人方面有資望者可分兩大派、(甲)裴建準、(前涼州河州鎭守使、現充省府軍事處長、省防司令)、在甘肅有聲譽、家資百萬、尤善交際、楊愼之、(前省長)人格尙好、李俊譚、(前敎育廳長)敢作敢為、自奉儉約、此三人乃漢人中之老領袖、而三人與實力派之關係、則裴與魯部密切、楊與陳珪璋接近、李與雷中田交深、(乙)張鴻汀、現建設廳長、王漢育、善後淸査處長、此乃漢人中之親回派、漢人對之頗有異辭、總之、由於觀念之不同耳、

(十)中央特派員 因環境關係、亦分兩派、一、馬文車、二、嚴爾艾及譚覩察員、馬與雷中田交誼甚密、對陳及魯次之、嚴譚則為親回派、

民政黨開近畿大會

【大阪十五日電通電】民政黨近畿大會、于十五日午後一時、在大阪中島公會堂開會、由本部若槻總裁以下、中村(啓)齊藤川崎篠原各代議士、及武內法制局長官、與其他近畿代議士黨員等六千名出席、可決宣言及決議、經若槻總裁為激勵的演說、嗣開演說會、頗呈盛況、

日軍備現狀將發表

【東京十四日電通電】日本軍備現狀表、決定十七日、由聯盟事務局總長向各國政府通達、並於是日午後五時正式公表、

張學良全癒

【北平十四日商通電】張學良健康、完全恢復、決定十四日由協和病院退院、

賴心輝抵京

南京訊云賴心輝奉蔣召、眞(十一日)晨抵京、賴日內赴湘、另有任務、

西陲雜軍競擴實力

南京訊云、國府令行政院、據新疆省府電、馬匪仲英近又遣馬謙趙福成、在平津濟購軍火、着明令通緝、免再擾西疆、

西安訊云、蔣電楊虎城、恢復馬鴻賓主席職權、並電雷高魯陳等部解馬文車入京、又此間接政水訊、馬廷賢無異動、軍政及地方情況照常、又據蘭州電、自甘變後、雷中田積極擴充實力、編匪收團、已編有三個師、四路游擊司令、

若槻男赴阪

【東京十五日聯合電】若槻首相、為出席在大阪開會之民政黨關西大會、于十四日午後九時二十五分、由東京驛出發西下、

大贈送龜齡機五千盒

龜齡機裝在美麗金盒中

世界新藥『龜齡機』是專治男女生殖疾病的奇藥、是男女愛情中秘寶、缺少兒女的仙丹、返老還童的寶貝、其配製原料、純用青春動物之生殖腺、甲狀腺、睾丸、卵巢等經種種化學的操作、配以高貴藥料所製成、故效力絕大、萬試萬靈、復經衛生試驗所化驗、證明有效、特許專賣、

主治 老翁服、恢復青春、生殖力並可復活、老婦服、月經復至、姙娠子女、青年服、健壯精神、讀書不忘、凡生殖器疲弱、腎虛早洩、陽痿遺精、及發育不完全、性慾缺乏、貧血、作事厭倦、消化不良、視力減退等、及女子經脈不調、過多過少、經脈閉止、子宮寒冷、腹痛、赤白帶下、交接快味缺乏、并產後、及卵巢發育不良、難以受孕等、尤為特效、

龜齡機養身固精之奇效

『龜齡機』具有極大滋補力、其一盒之效力、遠勝中國參茸十斤、故凡吸雅片者、老年衰弱者、青年斲喪者、均宜速服『龜齡機』、又患花柳病、則男女間快味缺乏、此藥有滋補填陰、鞏固王關之力、患者速服、無不立愈、

龜齡機每盒壹元五角 每打拾五圓 總經理上海德生洋行

↓大贈送辦法!

本藥在東南發行一週紀念、特提出五千盒、作為贈送東省人士之用、以昭效力、而便推廣、限以上列期內、在代售處、凡購買龜齡機一盒者、即贈送一盒、凡購買龜齡機半打者、即送半打、每人限一打、多則不贈

總經理遼寧鼓樓西金城大藥房

外埠函購、貨款先滙、寄費在內、即寄上、不悞、郵票代洋十足通用、吉黑亦可

瑞有氏黑色補丸

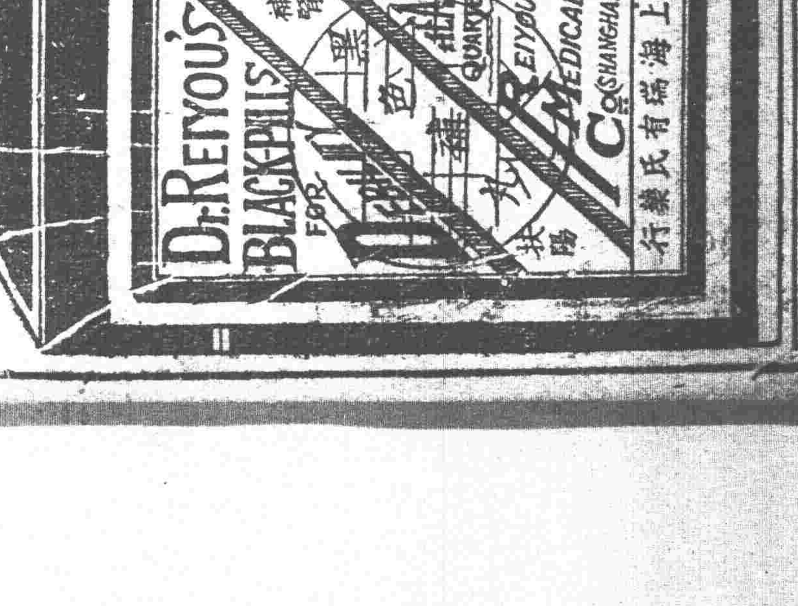

黑色補丸聖藥係、瑞有氏大醫生研究有年、經驗宏富、所含各藥効力偉大而性不猛、生精補血而體不燥、強筋壯骨固本扶陽、使男女生殖器力增加、對於腎病可稱全球無二之補劑也、發行以來經中國政府化驗註冊、特許專賣、又經中美英日國醫學士證明、各大醫學博士醫院均皆贊賞、認為補腎之聖藥扶陽之良方也、(主治)男女貧血五癆七傷氣虛咳嗽先天不足、後天虧損、房勞過度、少年破身太早手淫過度、見色滑精、夜夢遺精、腎虧潮熱、常出涼汗、精冷精淸、子嗣艱難、自汗盜汗陰莖短小、陽萎不舉、舉而不堅、堅而不久、房事早洩、腰腿痠疼、形容枯瘦、小便夜多、年久的白濁、或婦女之白帶及年久不受孕、凡由腎虛發生各症、服之非常有效、強精固腎如無病常服體質強壯、精神充足、永保無腎虧陽萎之慮以免早老貧血體衰之患、如患腎虛陽萎之人、早服一日早得一日全愈矣、此藥性質和平、功效甚速、四秀服之合宜、毫無流弊、效力偉大百發百中、服一盒有一盒之效力服一打有一打之功能、患病購服一試、方知言不謬也、

定價每打三十元每盒三元

外埠函購皆可郵寄 各埠大藥房凡經售西藥者均有代售倘無處購買將款匯至分行購買立郵不悞萬無舛錯

總行上海英租界福州路八十二號瑞有氏藥行
分行哈爾濱道外正陽街西頭 瑞有氏藥行
遼寧十一緯路馬路灣汽車站

總經售處 遼寧小西關祠堂前 大生藥房

瑞有氏藥行啓

廣告

世界珍聞及其他

邵伯陸沉 發現石碑
『莫美日進斗金 但懼西風一浪』
係劉伯溫書

邵伯決堤奇災天降，報章競載，寰宇同慨，考邵堤始築於晉代之謝太傅，歷史悠久，邵伯東街謝公祠內石碑中已詳叙之矣，明代劉伯溫治水時，曾在邵伯南堤關帝廟旁鑄一鐵牛，昂首向西，今稱其地曰鐵牛灣，相傳牛能辟水，但牛過水嘴則邵堤危，今秋之水，早已超過牛嘴，一般富戶，因此遷往他方者頗不乏人，果爾八月二十五日至二十六日一夜，西風竟將全堤沖潰，合邵陸沉，邵伯二十六日陸沉，一日二十八日傳聞昭關壩北段決口中，發現石碑一塊，立於洪濤巨浪中，因該處水溜，舟不可近，以望遠鏡視之，見上鐫有『莫美日進斗金，但懼西風一浪』十二大字，旁鐫劉伯溫三字，噫，日進斗金，昔日昭關壩稅局收入，實係確有之事，西風一浪，豈遠隔數百年竟爲劉所預料耶，抑亦異矣，

溥儀離異案 和平了結

廢帝溥儀之妻文繡，請求分居一案，據當與當事人有關係者談稱，到經溥儀代表某七爺極力奔走，已獲和平了結之途，決不致訴於法院，並聞廢帝對文繡之各項要求，亦多允准云，

四次不死的老人

德國梅特堡城中（離柏林不遠），有一經過四次不死的老人，名佛斯道司，去年十一月，柏林曾有一新聞記者訪之於其寓所，適佛氏六十歲生日，故受有極優的享待，且得下列關於四次不死的談話，

第一次不死 生後不滿一年佛氏忽於八月初一日，狂呼一聲，猝然死去，百般施救，皆屬無效，然在夜中，忽然清醒，極呼母親不迭，是時家人正環繞搖籃而號泣也，

第二次不死 一八八五年，佛氏正十四歲，是年城中適患時疫，死人無算，一日剛出學校，驀然仆地，家人皆以爲中疫，急送至時疫施救所挽救，但到所時，其氣已絕，無何，運至族人公墓安葬，然在中途，他竟復活，在病床中，狂呼救命，一時家人莫不驚喜交集，

第三次不死 正佛氏結婚一年，二十四歲，是時適颶風經過梅特堡，一不留心，慘爲街中吹落之樓窗所創，因流血過多，竟立刻棄去，未幾亦氣絕身死，但家人尚希望再能復活故不遽送公墓埋葬，無隔一日屍體仍屬冰冷，料已無可爲計，於是請牧師祈禱祝福，乃是時佛氏忽清醒，據說此數日中，猶在夢中一般無異也，

第四次不死 經是度鉅創後身體日弱，日間無事時，便頹然欲睡，不能自禁，至五十一歲，染有哮喘病，避至城南一間療養院，靜養，如是者有八月，忽一日，喘病突發，頹然死去，家人具有前三次經驗不致立即舉行喪禮，乃移至族人公墓暫厝，而日夜使人輪流看守，如是二日，毫無變化，當已必死無疑矣，於是經計晉在公墓中舉行基督教葬禮，唱詩祈禱讀經已畢，牧師聞穆宙室便宜告舉行親友最後之見面禮，在號泣聲中，赴喪者繞屍瞻弔，然尚未經過十人，其姪忽見屍身眼中瞳人陶動，大驚急告諸牧師，撫之覺心中微熱，隔二小時完全恢復生前狀況，人有問之，佛氏亦茫然不覺也，一時此項消息轟動全城、

席不暇暖之朱子橋

國民政府賑務委員會委員朱子橋（慶瀾），浙江紹興人，因久離鄉井，不能說紹興話，人甚精明，且頗廉潔，爲政時，粵秦等處政績甚佳，近年來拋棄政治生涯，專辦慈善事業，四次赴陝，一次赴甘，所得放賑經驗，與日俱深，故此次滬上各界發起之各省水災賑會，請其擔任常務委員，國民政府所設之救濟水災委員會，請其擔任委員，幷兼工作主任，速電邀其南下，來滬後席不暇暖，即飛往漢口視察災狀，回滬後又飛往江北視災區，（在飛機上鳥瞰未下降）一面電調華北辦賑有經驗者來滬襄理，一面草擬賑災工作大綱，主以救命爲前提，不以救命爲止境，培養人民元氣，恢復人民生產能力，標本兼治，利用災民協助工作之實施，以引起人民對於農業復興之興趣，分救急過渡恢復三時期，分門別類，井井有條，如能一一辦到，非特災民之福，實亦國家之幸，朱現寓西藏路一品香旅社，起身絕早，清晨批閱往來信電，十時後赴會辦公，或向各富戶沿門托鉢，爲災黎請命，各界佩其熱忱，慕其廉潔，他人前向勸募，十叩柴扉九不開者，朱君前往，即慷慨解囊，如某女士有洋萬元，擬充善舉儲蓄已久，因無信任之人，躊躇未決，日前聞朱君蒞滬，即親送往，其聲望之足以感人有如是者，平日提倡素食主義，故滬友請其吃飯，非覺林 即功德林，入席後上一二菜即催飯來，飯量頗佳小碗能進四五碗，有時即在筵席上起草電稿，年近花甲，精神矍鑠，談興頗濃，黃昏無事親朋往訪，暢談往事，娓娓不倦，不至午夜不散，髮已花白鬚尚未留見與其年相若有鬚之聞蘭亭哈少甫顧延清許世英諸善士時，曰『君係前輩，我是青年，』體力强壯，身軀偉大，雖久居關外，而冬不禦裘，青年反欵不如，會場上演講時，指手畫脚，奕奕有神，講至最有勁時兩眼皮啓閉不停，此次自赴漢口江北等處視察災情，後談入災區狀況，輒搖頭曰，不得了，每遇捐欵救濟之各善士獎其行善時，稱之曰，了不得，同人因其曾任將軍而菩薩心腸，故咸稱之曰菩薩將軍，近因其時乘飛機察災況，又改稱曰飛將軍矣，

革命波及樸克牌 西議員在國會提議 取消牌中王牌標識

馬德里地（西班牙京城）電云，社會黨急進派議員在國會提議，取消樸克牌中之『王牌』，按在西班牙樸克牌中『后』牌已早取消，該議員建議理由以爲共和國中，不應有此項封建思想之標識云，

太陽黑點活動 今◇冬◇和◇暖
◇…日本天文台最近推測

東京電云，日本倉敷天文台於去年底起，由荒木技師專研究太陽黑點之活動，認爲本年五月，已過一九二八年來之極大期，黑點漸衰，以故今夏極少，結果較常年爲涼，逮一九三四年即爲極對期，此後黑點將再發現，當八月二十七日午後一時，許在北半球東方一角，忽發現黑點三羣，以猛烈之勢，開始活動，漸向西方進行，至本月二日午前九時半，通過中央子午線，盛行回轉，此黑點大於地球約五倍，其大爲前所未見，乃稀有之現象至一九三四年之極小期尚有三年，此時爲黑點最少之時期，而推測此黑點活動至何時，殊覺有味，在三日仍彷徨子午線附近，查黑點少時太陽輻射弱，反之多時較强，據此以觀，本年冬季將甚暖和云，

鳥獸公墓！
內埋三萬隻鳥獸屍靈

巴黎電云，巴黎附近有一個禽獸的公共墓地，裏邊一共埋了一隻馬和二萬九千九百九十九隻狗貓和小鳥，凡繳納入門費四分錢就可以到裡邊參觀，裡邊滿目淒凉石碑林立，使人人發生無限的哀感，所有的石碑上不外都刻着一些死的時期和紀念的文字，這都是宅們的主人在悲痛中給宅們立的，刻上的文字有英文的，法文的，德文和希伯來文的，據說眞正愛好禽獸的人，都不願到那裡去呢云，

美洲史前遺跡
◇最近新發現◇

在美國人的心理，以爲埃及、美索不達米亞及希臘的地下、是埋藏着許多古代城市，與寶物，美國的遊歷者所認爲是樂園的，差不多都在尋訪帶有神奇色彩的城堡，塹壕與祕密的地牢，當時有人說美洲不能成爲一個文化與藝術的園地，因爲她沒有古蹟，這就是說一切的美國人，都只是殖民，雖然他們抱着强烈的亞美利加主義，與熱情的國家主義，但是有些住在美洲，已經四五代的老家庭，還以爲自己只是他鄉之客，而蒙迴惓念着他們的老家，他們的兒孫，也抱着同樣的觀念，要使他們的新國家和他們的祖國一樣，隨便美人是那國的殖民，他們都抱有這同樣的態度，總說是『回家』，就是故國一語、當他們動身到歐洲去的時候、在他們也有比字面更多的含義，美國人總覺得他們是歐洲人的移殖，他們的背境是在大西洋的另一面，他們日常的生活是很精密的爲歐洲文化之潛流所支配，好像在他們的故國有很多的城堡與其他的遺跡，在任何路角，任何丘岡，與其他的境界上，都有過些重要的古蹟，這沒有城堡與其他遺跡的美洲他們看起來毫不發生興趣，他們覺得美洲的自然風景是沒有什麼價值的，因爲他們祖先的事業與此毫無關係，就是認爲有文化的價值的雄偉的落磯山也不能例外，

現在在『先看看美洲』的口號之下，情形是不同了，可是在慕古的心理，即使美洲是有古史往跡，也以爲不是他們的不是他們的老祖宗的，只要是他們祖先所遺留下的，就有價值，有些人對於印第安人有興趣，實在的，這印第安人唯一引動人的就是他的過去，但這不過是不久的過去，在歷史上再沒有比他們住留在密西西比河流域的時期更神奇與感動人了，打這動了任何人去想起在那大森林與太平原裡，潛伏着許多的危險，而他們的祖先毫無畏懼的前進的情形，沿着老民國路，在比較熱鬧的地方樹立着許多先驅者紀念像，其中有部分的印第安人，因爲他們與先驅者的移殖有關，可是美國人很少當他是古代的，這不過是他祖父時候的家庭故事罷了，（未完）

飛機遞送公文
意大利外交部首創

羅馬電云，義大利外交部首次使用飛機，傳遞公文在初步試驗，成功後，義外長葛蘭蒂謂飛機爲對歐洲各國京城與羅馬間，遞送重要文件之最迅速最安全之工具，清晨飛機自羅馬出發，送公文與駐柏林義大使十三小時內即可接到，按各國通例，如有特別外交文件特派專員，乘火車送達照，然時間太緩，如德義間火車需行三十六小時，維也納與羅馬間飛行只需七小時，匈義間需十五分鐘，雅典十一時可達該地，另有機飛往君士坦丁，公文送至倫敦巴黎，經過馬賽亦較鐵路便捷云，外交界不用電報電話，蓋以其易走漏消息，

沉沒水中兩千多年
街道房屋仍留舊觀
黑海中發掘之古城

莫斯科電云，蘇俄考古家地質學家，攝影家和潛水家合組的科學探險隊，因爲今年整個夏天的努力，已把沉沒於黑海中的古城詳情發見出來，這城在耶穌紀元前就已存在，到去年才發見宅的蹤跡在黑海下十六米達的地方，直到今年七月才起始詳細的考察，這樣探險隊的工作不但尋出該古城的外形狀況，並還研究出來該城毀滅的歷史，依據所得的陶器和所見的建築樣式，知道這城是紀元前四世紀的古物，

征服困難 地質學家相信這城附近的克利米亞海岸，曾不斷的沈落至於這古城的沈沒，則是由於地震所致，考古家的發掘工作，則比較的困難，因爲那城是已經沒在水裏，但這困難，終被蘇俄的科學家所克服，他們在水面上先訂好了發掘的範圍，然後在要考察的地方停泊着船，潛水家便由那裡入水，潛水家在水底把所見到的事物，用電話報告給船上的人，船上的人就把宅們記錄下來，這樣努力的經過了兩個月，該城的一切都已調查清楚，至於著名攝影家齊梯林氏，則每天必要入水四五次，在水中借着電光的力量攝製活動電影，所攝成的影片不久要在莫斯科映演，

珍貴藝術 這古城名叫齊爾森索斯，一共長八百米達，寬四百米達，周圍有着極厚的城牆，牆上則有十八座或廿座高塔，在城的中心，有一個公共的市場，城裏的街道，房屋，洗澡池和舖店等等，都還遺留着原來的形跡城裡有趣味的藝術作品，已經都由水裡取出來，明年夏天將仍要繼續對宅的發掘工作云，

偉人 生活小紀

奧地利外長斯哥布，他把每天所有一切文件，差不多完全放在夜裡工作，睡眠時間約在午夜三時，

意國首相墨索里尼，很喜歡奏梵啞鈴，且極有進步，據他說「因牠可以限制了我火急其性情的，」

英國殖民地部長湯姆生，在每天到部工作以前必叫齊了家人，講聖經半小時，幷合唱讚美詩一首，

法國白里安，喜吸捲烟，平均一天要吸五十多枝，始能過癮，

美總統胡佛，每天早餐內必需品，是兩支雞蛋，

脚 保險三十萬 牛奶香水洗

西洋的著名舞女，對於她們的一雙脚，都是十分寶愛的，像巴黎最享盛名舞蹈家杜蘭女士，恐怕她的一雙寶足發生意外，特地在保險公司裡保了卅萬法郎的險，還有電影明星桃樂絲德里奧，在銀幕上最喜歡赤脚，據說她每天早起，必先把一雙脚浸在鮮牛奶中，然後再放在香水裡洗過，所以她脚上發出的香氣，是終日不斷的，

△橋營口間

△京奉鐵路 △鐵路線 △鐵路 △奉線 (往奉天) △鐵路

城子間 貔子窩 貔子窩 四 金州 大連到 吉林開 長春到 安東開 本溪湖 奉天到 秦皇島 塘沽 天津東 天津總 前門到 錦縣 溝帮子 新民 皇姑屯 瀋陽到 由哈爾濱 由長春 到哈爾濱

[illegible]

▲夏秋家家必備品▼

止瀉整腸解毒劑

阿陀斯

藥片 糖衣片

專治 霍乱、赤白痢疾、瀉肚、傷寒、腹痛、消化不良、慢性便秘、胃酸、食物中毒、食藥中毒等症

說明 阿陀斯首要之功効。因其吸着力强强。能將腸內不潔之物。有害之物。吸着淨盡。完全排出。腸內極爲清潔。對于霍乱等症。有特別之速效。價廉易服。家庭必備之良藥。

虎來拉！霍乱症！上吐下瀉來勢凶。傳染迅速眞怕人。從前誰與他沾染。十九被他要了命。
赤痢症！白痢病！裏急後重痛難忍。傳染化膿亦極凶。其他各症隨之增。痛苦至極危生命。
這類病！夏秋多！食物不潔最重因。蚊蠅傳帶也寒心。若不設法制止他。不祇衛生不堪問。
有好藥！特効品！名稱叫阿陀斯藥。靈驗如神中外聞。家々須常預備品。救己救人利衛生。

定價 阿陀斯 藥片 一百片 六角 五百片 貳元 糖衣片 金 拾五片 二角 五〇片 五角 一貳〇片 壹元

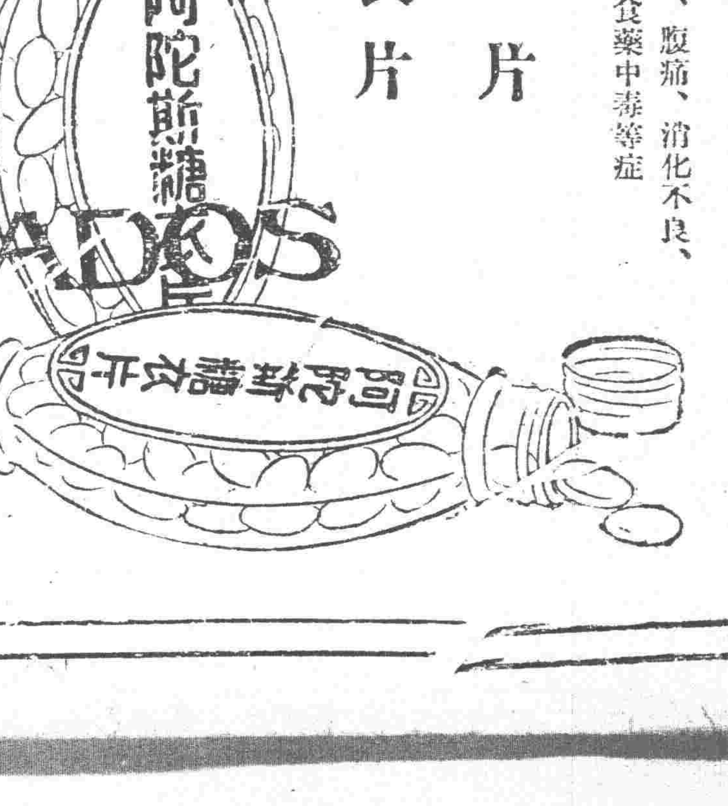

○如閱說明書函索即寄

全國各埠大藥房均有出售

總發行所 大阪 藤澤友吉商店藥廠 支店 東京・京城・上海 大連分銷處 大連市浪速町一四七

經理 大連 日本賣藥會社

CA—2

專門肺病胃腸病婦科小兒科 國醫李春芝 急病請診隨時即往

現寓瀋陽大西關大什街北胡同杏林春藥店 應症凡男婦老幼咯血吐血痰中挾血咳嗽氣喘不論遠年近日一切肺癆均有特效良方保証除根並發售

肺病除根藥每袋大洋五角每打五元 肺病除根羔每瓶大洋兩元每打大洋廿元 胃病寬中丸每袋大洋壹元 每打十元 吐血秘紅丹每袋大洋一元每打十元 腎病良友每袋 大洋一元每打十元 補腦遠志膏每料大洋卅元每瓶四分之一大洋八元 衛生保散每袋大洋一元每打十元郵費在內 奇異怪病另有專法 外埠函詢請附郵票兩角即日答覆 當有確實治法附上

遼寧省城大西關大什字街北高台廟東頭 杏林春啓

遼寧南滿站中華商務會代收賑欵啓事

啓者 本會現成立漢口賑災會除荷各界踴躍參加外本站大慈善家有願加入者祈速加入如願捐欵者亦可送交本會代收以成善舉此啓

感謝眼科聖藥（琥珀光明丸）

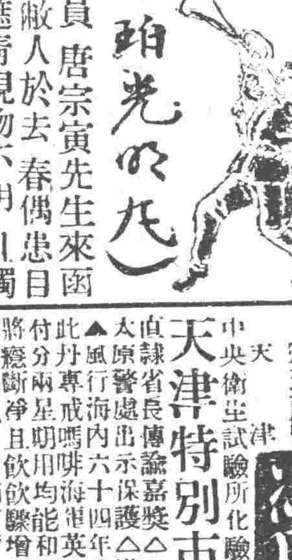

瀋陽地方法院登記處書記員唐宗寅先生來函云 英美大藥房大鑒敬謝者敝人於去春偶患目疾初起不甚爲意漸至雲翳遮睛視物不明且觸怒時發因火即犯歷經中西醫治迄未見效終日憂悶不堪 其苦因閱報章載有貴藥房自製內服眼科聖藥琥珀光明丸專治男女老幼遠年近日一切雲翳障暴發火眼等症閱悉之下不勝欣喜隨至貴藥房購買一盒試服六日果然見效連服數盒目疾若失而翳障盡去光明復原矣斯誠不愧眼科聖藥敝人感佩之餘敬申數語以鳴謝忱○謹將定價開列於後琥珀光明丸六日用量現大洋一元用二日者四角○總售處遼寧大西城門外電車站英美藥房

中國銀行特種存欵廣告

溯年以來政局杌揑鮮有寧歲經濟組織迄未完備既無普遍全國大規模儲蓄銀行又無信用鞏固之人事保險公司民衆方面每苦於儲蓄之無方而穩健企業須由正軌本行爲補助社會經濟之缺點培養民衆節儉之美德起見於此金錢之浪費在所難免際茲今也訓政伊始風尚趨重過渡時期添設特種存欵五種 東三省各分支行 皆已舉辦存戶如有零移皆可就近撥轉無論數目多寡均可隨時存儲不惟利息優厚即期限長短亦盡可自由小欵零錢用之不覺其費日積月累全是立業基金邦人君子盍興乎來 茲將五種存欵略分列如左詳章函索即寄

特種活期「零星儲蓄」以平日撙節所餘之欵零星儲蓄積少成多可作下列等項正用

零存整付 企業治産 婚喪儲蓄 失業預防 娛老基金 預計將來有正大用途於平時分期預爲存儲以備到期支取一筆巨欵者宜採用此種儲蓄 如每月存洋十元繼續存十五年到期可得本利四千四百八十五元五角二分倘再延緩十年提用不再按月續存可得本利一萬三千〇八十七元七角九分

整存整付 企業治産 婚喪儲蓄 其他基金 凡籌有整款未至應用時期不欲動用或學校會社等公積金及其他企業公積金不動用者均宜採用此種儲蓄以息愈多如存三百四十二元十年滿期可得本利一千元如存一千一百七十四元二十年滿期可得本利一萬元

整存零付 養老年金 子女學費 遺族郵養 預提一筆整欵備作將來用途分期支取者宜採用此種儲蓄如存一百元十五年後開始付還再分十年每年二次付還每次可付本息四十一元七角共付二十次 如存洋五百元十年後開始付還每年二次每次可付還本息一百二十二元〇七分共付二十次

存本付息 養老年金 子女學費 遺族郵養 儲蓄 凡欲存本不動而以所得利息以備按時支用者宜採用此種

又城內設有倉庫兩處日站設有倉庫一處專做皮張糧尾及貨物押欵等手續簡便利率從優如承惠顧敝行接洽

瀋陽電影院

九月十四十五日（星期二三）夜 女明星波拉奈格麗主演

淚濕歌衫

注意 是期因『嫁夫忙』片延期未到特別選演

是由大古裝的舞臺劇改編而成其靈魂係近代最澎湃的新潮流，演女伶的假面目最滑稽最可憐寫演波拉奈格麗自生平主演各片此片實爲第一得意之作，據高梅公司攝製此劇米數十萬金費造層樓大廈之大戲院華麗偉大見所未見劇情哀感頑艷令不自主者同聲一哭可爲自作多情者之警醒迷湯可爲特殊弱者之當頭棒喝。

下期開演倫理愛情鉅片 名人傑作 佳人遺豪傑

商部註冊 靈芝商標 天津 中央衛生試驗所化驗 全國禁煙委員會張主席題贈（除惡務盡）

馮氏斷癮救苦金丹

天津特別市 衛生局化驗註冊 展覽會得特獎（一百分）

▲社會局出示保護▲ ▲天津警廳化驗註冊 ▲上商商會給證獎勵 ▲山西省署核准備案 ▲漢口警廳核准備案 ▲太原警廳出示保護 ▲直隸省長傳諭嘉獎

此丹專戒嗎啡海洛英等毒 及鴉片煙癮輕者一付用十天重者三付分兩星期用均能和平不吐不瀉無痛苦毫無不知不覺將癮斷淨且飲食增精神煥發已呈各省官廳化驗註冊復經中天津煙台濟南河南黃沙河安國昌黎無錫宣化涿鹿紹興等五十七處拒毒會試用成効卓著戒除者指不勝數收回各處謝函証明書▲前曾逐日在天津各報披露每付僅收回藥本一元本洋當爲補助拒毒起見如蒙各縣拒毒會函購者價目尤格外克己以盡濟世之心外埠函購加寄費八分或用郵票二分 本堂發售此丹已歷六十四年非假市上藉廣告假藥騙錢欺人者所可比擬是以本堂備有影印功效證明錄如將此廣告剪下附郵票二分當奉閱影印功效錄承索即付

郵票一百十分替代

益世保胎膏 專治婦人小產滑胎一症奏效異常百發百中四貼一元

總號 天津法租界大沽路宣講所前九十四號 分號 天津西馬路大舖市場二層樓上 竣芝堂

▲招請外埠經理處 ▲遼寧售處震泰報局 哈爾濱道外正陽四道街口歐羅巴行經理

遼寧總經理 軍署大街 震泰報館 電話 四二一七 三〇六七

外埠函購須附郵票壹角廿六分如滙時滙寄票等大西門內郵局付可也

副司令緩期晉京
國慶日猶在南苑躬親閱兵

因双節期近，平瀋各地籌辦閱兵典禮，已紀前報，頃得官塲消息，副座刻正預備退出醫院，南下謁蔣時期稍緩，定於双十節，親偕官佐舉行閱兵典禮，因之行程改國慶後南下云。又訊，張副司令擬定十月十日，在平地南苑地方，舉行閱兵典禮，現已飭令第一軍長于學忠，從事籌備云。

東北軍運 參謀處辦理

東北軍討石之役，設有軍運處，辦理軍運，現該處已早撤銷，副司令張學良以軍運事宜尙未終了，乃責成行營參謀處續辦理，已電飭各屬知照云。

等二十三人，拐逃軍裝甚多，請即飭緝等情，聞後署核准，已通飭各屬軍警一體嚴緝歸案云。

天氣豫報

九月十六日　南東風　晴後曇

十四日之温渡　平均 一七度六　最高 二四度六　最低 一一度三

各縣市黨員 國慶日來省宣誓

遼省黨部因各縣分部不久成立，擬開聯席會議，已見昨刊，頃得黨部確訊，現經彭濟羣指導委員，通知各縣已登記之各黨員，均於十月十日，就双十節時期，來省，舉行宣誓，以便分任黨務云。

中央整理田賦 財廳着手調査

財政廳頃接中央財部來電，擬即整理，全國田賦，（一）地畝若干（二）收入若干，統行彙總考核，等情，財廳奉此即轉令全省各縣詳査造册呈省，以憑彙報中央云。

新粮將上市 財廳令設所徵收

財政廳據各縣呈報，各地新粮行將上市，張廳長以粮食交易，關係稅收頃通令各稅局，即各一律設所徵收新粮稅乎，以重省庫勿得遺漏云。

北寧路飭査軍火

北寧路局，以本路近日乘客私帶軍火者日多，若不査拏，殊與本路大有關係，乃飭押車警隊，及各站路警注意査拏云

高紀毅打消辭意 日內晉京說

北寧鐵路局長高紀毅，辭職消息，月初確有所傳，內幕原因甚多，近至十四日詢諸各方又咸謂高氏銷辭意，有人謂傳係張副司令面挽所致，又一說高之現已打銷辭意及前之有意辭職，均非子虛，前之辭實因一切進行不得，今之留實因中央挽勸，由是以觀，高氏終有入主中樞之希望，所以留而有待云。

一說高紀毅奉副張命，關於東鐵道事宜，日內將行晉京云。

縣長會議停開

省政府原定十月間全省縣長會議，討論地方興革事宜，茲査因當此地方不靖，防務重要，各縣長極難離任，乃決定停開，不再召集命云。

歐亞航綫改由內蒙續訊 洮南興安區等處將建設降落塲

歐亞航綫，改經內蒙北上，已誌本報，茲據航空界消息，歐亞航空新闢路綫，刻正由該公司，派員赴各綫勘覈一切，並擬在洮南，興安區等處，設立飛機降落塲，不久即由交通部，派員前來籌備，至該路綫何日實行，尙未定期云。

財政廳組籌 絲繭交易所

財政廳長張振鷟，現據絲業商總會等，呈擬合資組設絲繭交易所，請予備案等情，當以事屬實業廳管理範圍，當於十四日令向實業廳呈請云。

遼寗省礦產 開採槪況

頃據調査，遼寗省各縣之各種礦產，由本年一月起至現在止，報採各種礦產者，共達一百餘起，已實行開採者，共有三十餘起，報採金銀礦者僅十餘起云。

偏傭婦看兒 約□法□一□章□ 跌倒一次罰洋五元

大東門裡南寗行胡同住戶車蘭田，有一妻一妾，妾生一子，年三四歲，僱傭婦恐其不注意帶領小兒乃與約小兒跌倒一次，則罰傭婦洋五元云。

康平督學報告

教育廳現據康平縣督學鄒暢若報告，視査十七校合二十三級，査教員屜東海，關寶田，教學合法，均堪嘉許，曹光參，任鶴年，高景典，王恩霈，李樹銘，等教法稍差，朱瑞祥，蘇錫彬，教法成績均差，校長尹鳳藻，教員楊智能，王紹等缺課均應申斥，方振清教管不當應記過一次云。

賑務

◎東北政務委員會，因江淮災情，曾經數次討論，迄未解決，頃悉政委會於十四日，又行召集各委員到會，討論營遼吉江各地條糧南運，救濟災黎辦法，聞有多時始行結果云。

◎當局以本省各縣，發起籌賑者頗多，將來籌款，從繳災區甚屬零星，現本省旣成立江淮水災急賑分會，應由各縣將賑款逕繳該分會彙繳災區，藉省手續，當即通令各縣府遵照云

◎遼防長官公署，現爲籌賑水災計，於十三日，及十五日由商埠地同澤俱樂部開會，召集軍界首領，決定主開「水災籌賑遊藝大會」，並擬邀請國內名伶，如梅蘭芳，尙小雲等，來瀋表演，舉辦時期，約在下月初本月底云。

◎鐵路運輸遼西難民，自今春開始，曾定期八月底屆止，刻悉因難民欲移墾者尙多，當局乃復屆期三個月，自九月一日起，至十一月底止，已函各鐵路知照云。

偷賊奇計 冒充明友

保安保民富大街住戶張子峯，在北市塲與人合夥爲商，家有一妻楊氏一子年七歲，昨十四日午後二時，楊氏與子正在屋中縫紉之際，忽由外面走進一男漢，頗爲客氣，稱楊氏爲二嫂，楊愕頤多時，仍屬不識，該漢笑曰，嫂忘性太大，不記某月某日，余同二哥到家耶，楊氏以其夫朋友甚多，自己或許忘記，乃着手招待，並令其子提壺買水，男漢曰，余正渴，但吾侄買水甚不放心，嫂速爲弟買來，楊婦見得留其子在家，自去出院買水，該男漢即乘機，睜其子餞買菓，俾其出院，自在屋中急將屋中衣物等裹包而去，楊氏買水回，見箱櫃凌亂，其子持菓歸同，詢悉方知偷賊使計，冒充朋友，偷愧異常，計約損失十餘元云。

乃富新總辦於十四日晨八時正式接任，當接見全體重要職員，詳明個人深抱人維求舊主義，凡舊有職員絕不更動，並勉勵路員除却京兆之心，不可輕易……

各縣拘留犯 計五萬餘人

茲據司法界消息，經最近調査，全省五十八縣監獄看守所，所羈押之囚犯，共計五萬餘人，內有女犯六千餘人，幼年犯三十二百餘人云。

邢劉赴平

遼寗黨務指導委員邢士廉，實業廳長劉鶴齡，因公於昨十五日晨先後赴平云。

國貨陳列館 進行籌備

計劃多日之國貨陳列館，茲經商工兩會議定，決定設立，附設商工會院內，所有經費，由商工補助金項下撥付，陳列純粹國貨，刻正進行籌備一切成立期尙未聞知云。

古城子闖入帮匪 富戶喬四被票綁

距城二十五里縣東南古城子村，於月之十三日晚八時，忽闖入股匪三十餘名，當將該村會西領富戶（喬四）綁去，及村會查知匪已無踪，惟匪等臨行並未留有贖票地點，亦未告知票價，是以喬家正憂愁萬分迄無着落云。

永成當搶案續訊

商埠二分局管界十九經路永成當，被搶一案，已誌本報，茲據續訊，所搶去之財物，値洋一萬元有奇，總局令胡分局長，限期破案，胡分局長除記誤管十間房分所長大過二次外，並嚴限其時爲偵訪，俾獲破案云。

國術館一幕武劇 首選辛氏禮讓敗北 次選某生鏡壞衫綻

◎…起因於言語諷刺…◎

遼寗國術館教授辛健侯，在此次國術比武，選中魁首一般武士，頗不謂然，詣所謂武狀元之辛氏在塲時，曾一度被人拳擊也，據聞昨（十四）晚，有某武士往國術館閒談，竟因言語諷刺，双方動武，首選之辛健侯，竟抱禮讓，表示敗北，斯時考取最優之第二名某氏，適亦在座，穿目鏡，穿長衫，未及更換，即飛躍而與某氏交手，双脚踢於未中，其目鏡長衫已被某氏擊綻，双方尤欲在戰，乃被衆人拉開，事後双方均表歉意，一場風波，乃告平息云。

積欠外人債欵 秘令速償

公安局奉上峯令，凡瀋市居住之商民住戶，如有積欠外人債務者，催令一體速償，以備糾葛等情，公安局正秘密傳達此項命令，令各商號尤不得遲悞云云。

司令部電稱，謂轄據第一旅，第二旅，二十九旅，三十旅，教導隊，衛隊團先後報告，查有逃兵張海山，雷喜有，羅連志，朱殿清，陳祥德，孔憲章，時向雨，趙生，李春祥，程玉芳，郝承春，李樹山，姚占山，劉學生，王景芳，梁芝棟，劉奎武，馬德山，王秉權，梅樹田，孫德林，欒東相，柴秀峯

吉林手槍隊 招足運吉

吉林邊防軍副司令公署，前爲添編手槍營隊，計五百名，特責成魏某赴錦招募新兵，茲因分批已經招足五百名，當於十四日率乘火車運吉編練云。

江省請緝逃兵

東北邊防部，現接到江省副

軍隊辦黨再誌◇◇ 特別黨員分級 東北全軍分區

關於此間軍隊辦黨消息，曾略誌本報，茲據續訊，對於軍隊辦理特別黨員事宜，確由張副司令與中央商定，由張氏爲行政長官總理一切，張氏俟再度晉京歸來，即當着手進行，惟此項特別黨員仍須從軍官階級而定，大致分兩部，（一）將校尉級特別黨員（二）士兵夫級特別黨員，俟黨員註册後，再予以嚴格訓練，以貫輸軍人黨國主義爲主，又東北軍之特別黨部，連哈特區在內，仍分六區進行，當然由遼寗先辦，以次吉黑哈熱察各省，至黨省軍隊辦黨，尙未得詳，或謂黨遼合併爲第一區云。

營業稅評議會 正式成立在即

財政廳爲求營業稅施行之公平，及被罰者之平允計，會同瀋陽市商會，擬設立營業稅評議會，茲正由所會兩方連日接洽一切，約至本月廿左右，該會即當正式成立，專事討論營業稅之罰法，以求公允云。

吉張返遼期 須滿父祭七七後

吉林省主席張作相，因封翁逝世，在錦舉喪，迄已多日，現聞張氏決定滿父祭七七後，方返遼坐鎭云。

寫眞說明 一蔣公使今日抵瀋

新任駐日公使蔣作賓，已于十五日午前八時，由平出發，今十六日即可抵瀋，轉道東渡履新，此圖即爲蔣公使之近影。

○瀋○水○小○新○聞○

一角診費仍不足 救濟院再籌醫費

救濟院施醫所，前因醫費不足，曾定患者每日往診出納診費一角，以裕收入，惟施行以來，醫藥經費仍感不足，王院長現擬另籌醫費來源，已晉謁臧主席，請示辦法云。

一討債衝突 打得落花流水

大北關三里衆胡同李小舖執事人李長源，於十五日上午八時餘，經附近陳姓家討賬，計現洋九元六角，謂你們搬家月餘尙未給錢，現又到秋節，非完全償清不可，陳某不但搪塞，且出口不遜，兩造先行口角，繼而動武，互相毆打，皮破血出，落花流水，經多人說和始行了事云。

青年會籌辦 中秋遊藝會

大南門裡青年會，現以秋節將屆，爲提倡正當娛樂，擬定由二十五日起，至二十七日止，舉辦中秋遊藝大會，內容有戲劇，魔術，遊戲，展覽等項，票價定成人四角，學生二角，刻正籌備一切云。

一童養媳購零食 被斥投井

大北邊門外沙土坑住戶孫有方之童養媳孫胡氏，因私購零食，被婆母申斥，竟於十四日晚憤而投井，及發覺由井撈出，業已氣絕，遂由該地分所報告地方法院派人檢驗云。

一工人互毆

十四日下午四時餘，有小西關某工廠工人王子安，與劉某往大西邊門外辦事，行抵中途，不知緣何，王劉先行謾罵，繼竟動武，相互毆打，皮破血出，經人勸解各不認了，双方往警所理論云。

當差向長官 應稱其職名 禁稱「老爺」

全省警務處長黃顯聲，以所屬各機關當差，稱職員仍稱爺，老似此前淸陋習，自不宜再用，特於昨通令省內所屬各機關，嗣後當差向長官一律應稱職名，嚴禁沿稱老爺，以重官制，而除陋習云。

瀋海路 職員保障 富總辦人維求舊

瀋海路職員，自該路總辦更替後，多形不安，恐難安位，

瀋海制定貼像員工証明書

瀋海路現爲杜絕所屬員工轉借或冒用免費乘車証起見，特制定身分証明書，通飭所屬員司工役，繳貼二寸半身免冠像片，嗣後乘車驗票時，應一併提示，以免弊竇叢生云。

又一柳樹出現 火龍將軍

小南邊門外，柳樹捨藥査禁後，已多日不聞此聲，不意小北關五分局管界，神樹胡同，又有柳樹出現，業集多人求藥，但該樹之神，則爲火龍將軍云。

北寧路査集舊料

北寧鐵路局以本路關外段各站積存舊枕木及其他路有材料甚夥，未便長此棄置，乃飭各站將該舊料等，均送第一材料廠儲存，以重公物云。

草車燃着馬亦燒傷 車夫懼禍逃走無踪

有住在小北關鄉由大車兩輛，于十四日上午十時，向北大營送草，車行至被服廠後牆，因車夫陳某，吸煙不愼，致將草車燃着，二車夫急忙撲救，被被服廠衛兵看見，當即上前阻，恐蔓延他處也，旋馬被燒痛忽驚逸，復延及另一草車，嗣經被服廠水車撲救，始行熄滅，計燒毀大車一輛，燒傷馬一匹，車夫陳某懼禍，乃逃之夭夭，不知去向，車主鄭某已被被服廠拘押，將嚴重罰辦云。

冠蓋往來

…遼寗站…

▲邢士廉（黨務指委）十四日晚赴平

▲劉鶴齡（實業廳長）十五日晨赴平

批示

◎政務委員會（十四日）

▲晉各莊商會　呈爲請發還三四方面軍團借欵等情由批前呈業已明白批示礙難照准

▲翁陳氏　呈爲誣名控告請准保釋等情由批仰候令行遼寗省政府核辦

◎省政府（十四日）

▲甄希魁　呈爲村長挾嫌誣勾林務局主任誣盜林木等情由批仰候分令民政實業兩廳査明具報

▲艾任周　呈爲遼約借穀還勞紳袁蘇妄押等情由批仰候遼陽縣政府査明具報核奪

▲王元烈等　呈控通遼縣公安局違法逮捕氏等情由批仰候令行警務處査明呈復再奪

◎財政廳（十四日）

▲蔣子元施錢一等　呈控東豐縣長王瀛洲依勢凌人等情由批除本廳主管範圍外並咨行各廳處査核辦理在案

▲尉成市　呈爲情請征裕大鮮辰莊營業稅等情由批新請兌一節碍難照准

▲張樹年等　呈爲司法侵權肯小得還等情由批現已翻案請轉求法院救濟等情應勿庸議仰逕呈法院可也

◎民政廳（十四日）

▲佟伯有佟作氏　呈爲案未確定擅將公有糧租契照發還等情由批仍候呈省政府分咨財政廳査照

▲于達雲等　呈爲越界賴地迫收會費等情由批續控各節殊屬無理取鬧應毋不准

▲韓蔭氏　呈爲夫被黑山縣長非法監禁等情由批仰即候飭由縣長依法核辦具報再奪

◎實業廳（十四日）

▲祥記銀號同合隆　呈爲代東昇湧東公司暗納罰欵請將保條發還等情由批仍俟將欵繳淸再行核示

▲孫世榮　呈繳礦區稅等情由批核符列收仰即知照

▲楊玉昆等　呈爲創設商請註册等情由批査核相符准註册仰即知照

▲林得春　呈爲選任經理人請註册等情由批査核相符准予註册

▲賈紹玉等　呈爲選任經理人請註册等情由批査核相符准予註册

◎高等法院（十二日）

▲方忠發　呈與史榮富因請付租糧返還押租涉訟上訴一案由批原判廢棄發回署理

▲滿實業等　呈與王克勤因退地涉訟上訴一案由批原判廢棄發回原審

◎省會公安局（十二日）

▲張起發　呈請發給四等妓館許可等情由批仰候派員査明具報再奪

▲謝祥恒　呈爲擴充營業撤佈廣告等情由批應即照准併仰各分局知照

◎清鄉總局（十四日）

▲魏子衡　呈爲被匪誣控涉及嫌請査等情由批仰候依法核辦

▲侯壽三等　呈爲聯各保証任鴻昌確係正人等情由批現在偵査中未便照准

▲高玉生　呈爲字着相同無辜被陷等情由批候令通遼淸鄉局認眞徹査具復再奪

◎瀋陽縣政府（十四日）

▲寇錫周　呈爲請更正畝數等情由批仰候第九區長査明核辦

▲金福多　呈爲被告違反信約等情由批究係何情候傳案訊明再行核辦

▲鄧明發　呈爲案經批査已有是據等情由批派區徹査査尙未具復候催

▲臧慶春　呈爲前控村長王玉璽假冒商號等情由批應即嚴加申斥以示薄懲仰即知照

◎市政公所（十二日）

▲張星桂郭錯　呈爲驗契請予蓋戳等情由批仰赴征收處將費納訖再行蓋戳以憑稅契

▲王文山黃耀東等　呈爲合領二期電車路側街基等情由批案査相符應予照准

廣告

請 小一旅館經理孫振邦先生來函感謝夏氏化痔膏（照錄孫君原函如左）

夏先生大鑒敬啓者鄙人感患痔漏十稔於茲多方索治迄未見痊終日憂悶莫可言宣前者與鄉契劉君雲卿談及……

雙陽縣永衡厚張玉桐先生來函云

痔漏之發源

中醫論痔漏一門分爲二十四種，雖分門別類，然……者，或外者初起成膿，不破者爲痔，破者爲痔，日久而出膿血，黃水淋漓不止者爲漏，結在肛門而成硬核……

地址 瀋陽商埠九緯路揚子里第三十號

行市　十五日

條銀標金

	午前	午後
倫敦銀塊現行	一三片〇分〇	
全　遠卯	一三片一六分一	
紐約銀塊現行	二七仙八分七	
孟買銀塊現行	四二留比一六分一三	
上海標金 開行	七七三、二	七七一、〇
下市	七七一、四	……
大價	七七四、四	……
小價	七七〇、五	……

中外滙兌

英美滙兌		四弗八六仙三分一
美日滙兌		四九弗三七仙
美國上海滙		三三弗八分二二
上海東滙	賣	一五三兩〇分〇
	買	一五三兩三分一
上海美滙	賣	三〇弗一六分三
	買	三〇弗一六分五
上海英滙	賣	一先三片一六分一五
	買	一先三片〇分〇
瀋陽城內滙兌……		
現洋票滙上海		一、〇二三
現洋票滙中銀		〇、七一五
金票滙中銀		一、六二八
現洋票滙天津		一、〇二四
大連滙上海		七三兩五〇〇
大連滙煙台		七二兩三五〇
營口滙上海		二九四兩〇
安東滙上海		六二二兩〇

各地錢鈔

瀋陽 日站金票對現洋

	午前	午後
開行	……	……
下市	……	……
大價	……	……
小價	……	……
安數	……	……

◎同現洋對金票現行　十點 ……　十一點 ……　十二點 ……　一點 ……　二點 ……　三點 ……

◎城內錢鈔

現大洋換奉小洋	六二、〇
金票換現大洋	〇、四四三五
鈔票換現大洋	一、〇一
哈大洋換現大洋	〇、八六
天津中交票換現洋	一、〇一

大連 鈔票對金票（午前市）

	近卯	遠卯
開行	四四、五五	
下市	四四、七〇	
入價	四四、七五	
小價	四四、五五	
安數	七九萬	

◎同（午後市）開行 四四、七五 ……

◎同現行（午前）九點 四四、六五　十點 四四、六五　十一點 四四、六五（午後）一點 四四、七五　二點 四四、七五　三點 四四、七五

◎鈔票對小洋錢現行 一三二、三

◎現洋對小洋錢現行 九九、七〇

安東 鎭平銀對金票

	午前	午後
近卯開	六五、〇	……
又下市	六五、〇	……
遠卯開	六四、〇	……
又下市	六六、〇	……

開原 金票對現洋票

	午前	午後
近卯開	……	
又下市	……	
遠卯開	……	
又下市	……	
安市	……	

◎同現行　九點 四四、三〇　十點 四四、三〇　十一點 四四、三〇　一點 四四、三五　二點 四四、三五　三點 四四、三五

長春 金票對大洋票現行 ……

◎鈔票對哈大洋票現行 八六、五

◎金票對吉官帖現行 ……

哈埠 哈大洋票對金票現行

	午前		午後
十時	三六、〇五	一時	三六、〇三五
十一時	三六、〇三五	二時	……
		三時	三六、一〇

營口 金票對爐銀現行 ……

◎鈔票對爐銀現行 二、一三〇〇

◎爐銀對奉票現行 一五五〇、〇〇

各地豆粮

瀋陽 日站大豆（百斤大洋價）

午前開市		午後下市	
九月	……	六月	……
十月	……	七月	……
十一月	……	八月	……
十二月	……	九月	……
安數	……	安數	……

◎同午後開市　九月 ……　十月 ……　十一月 ……　十二月 ……　一月 ……；午後下市　六月 ……　七月 ……　八月 ……　九月 ……　十月 ……

◎期米（滿取）一包金票價　特等 九月一日 ……　一等 九月半日 ……　十月一日 ……

◎城內豆糧市

大豆	一、八〇	稻子	一、四〇
豆餅	三、四〇	大麥	一、〇〇
豆油	一、六二	小麥	一、五〇
白小豆	一、五〇	高粱	〇、八〇
紅小豆	一、五〇	包米	〇、六〇
花小豆	一、四〇	粳米	〇、六〇
吉豆	一、三〇	元米	二、六〇
合豆	一、三〇	小米	一、八〇
青豆	一、四〇	江米	一、六〇
麻豆	一、四〇	勝米	三、四〇
碗豆	一、四〇	稻米	一、五〇
粳子	一、二〇	粱米	三、六〇
谷子	〇、六〇	秫米	一、三〇
麥子	〇、六〇	芝麻	五、五〇
粟子	〇、六〇		

大連 大豆（百斤鈔票價）

	午前開行	午後開行
現帶袋	五、九三	五、八三
不帶袋	……	……
九月底	五、八八	五、七八
十月底	五、九三	五、八三
十一月底	五、八九	五、七九
十二月底	五、八六	五、八〇
一月底	五、八九	五、八〇

◎豆餅（壹塊鈔票價）

	午前（開行）	午後（開行）
現行	一、八五〇	……
九月半	……	……
十月半	一、八九〇	一、八七〇
十一月半	一、九一〇	一、八九〇
十二月半	……	……
一月半	一、九二五	一、八九〇

◎豆油（壹箱鈔票價）

	午前（開行）	午後（開行）
現行	一五、四〇	……
九月半	一五、八五	一五、六〇
十月半	一六、二〇	一六、一〇

◎高粱（百斤鈔票價）

	午前（開行）	午後（開行）
現行	三、五〇	……
九月底	三、四三	三、五九
十月底	三、五三	三、五五
十一月底	三、六〇	……
十二月底	三、六三	……
一月底	三、六七	三、六三

開原 大豆（壹石鈔票價）洋價　午前開行　午後行開

	午前	午後
九月半	……	……
十月半	……	……
十一月半	……	……

◎高粱（全上）　九月半 ……　十月半 ……　十一月半 ……

四平街 大豆（壹斗現洋價）　午前開行　午後開行

	午前	午後
九月半	……	……
十月半	……	……
十一月半	……	……

◎高粱（全上）　九月半 ……　十月半 ……　十二月半 ……

公主嶺 大豆（一斗現洋價）　午前（開行）　午後（開行）

	午前	午後
九月半	……	……
十月半	……	……
十二月半	……	……

◎高粱（全上）　九月半 ……　十月半 ……　十二月半 ……

長春 大豆（一石鈔票價）　午前開行　午後（開行）

	午前	午後
九月半	……	……
十月半	……	……
十二月半	……	……

◎高粱（一石鈔票價）　午前（開行）　午後（開行）　九月半 ……　十月半 ……　十二月半 ……

哈埠 大豆（角特哈洋價）

	午前開行	午後開行
九月半	……	……
十月半	……	……
十二月半	……	〇、九一五〇

◎大麥（同上）

	午前（開行）	午後（開行）
九月半	……	……
十月半	一、四一〇	一、四一〇
十一月半	〇、九〇七五	〇、八九七五
十一月半	一、四一〇	一、四一〇

國外商品

◎美國綿花（圓卒錢）（跌）

十月卯	六、五四
十二月卯	六、七五
一月卯	六、八六
三月卯	七、〇五
五月卯	七、二二
七月卯	七、三八
現行	六、六〇

◎印度棉花（圓卒錢）（跌）

卜羅吉印	一四七留比〇分〇
沃滾拉印	一三七留比〇分〇
遂高魯印	二二〇留比〇分〇

◎大阪期綿線行（壹梱金票價）

	午前（開行）	午後（開行）
九月底	一〇八、六〇	一〇五、九〇
十月底	一〇六、七〇	一〇五、一〇
十一月底	一〇五、六〇	一〇五、一〇
十二月底	一〇五、四〇	一〇四、一〇
一月底	一〇五、六〇	一〇四、六〇
二月底	一〇五、五〇	一〇四、六〇
三月底	一〇五、三〇	一〇四、六〇

◎大阪綿布綫現行

龍〇	三、六五	鵝鳥	四、〇五
軍人	四、四〇	扇面	一〇三、〇〇
顏細	三、三五	福助	二四、〇〇

◎神戶豆餅

九月底	……	……
十月底	一、九九〇	一、九九
十二月底	一、〇一〇	二、〇〇
一月底	……	二、〇一

看……以彰功效非特藉茲提倡抑亦於患痔諸君得脫苦難誠乃受惠良多也專修蕪函藉鳴謝忱順頌 仁安 七月十九日
遼寧工業區一馬路小一旅館經理人 孫國瑞鞠躬 字振邦河北平安縣人

……小盒該君以自購治痔試驗効驗……堂亦購夏氏化痔膏一小盒以資試驗❸作現洋券一元希即速爲寄下是荷此頌 財祺 敝人張玉桐謹啓 六月十四

濕熱痔瘻而四氣相合而成、如結腫脹悶成塊者、濕盛也、結腫痛如火燎、二便閉者、大腸小腸熱盛也、結腫多痒者、風盛也肛門圍繞、摺橫破裂便結者火燥也、有生於肛門內……

注意痔已破者速用夏氏化痔膏擦之即愈
化痔土藥散定價每盒現洋一元 牛料理洋六元 夏氏化痔膏定價每盒現洋一元

代售處 同……城裡鼓樓西金城藥房 同小南門裡大街隆華藥房 同中街路北齊克藥行

吉長鎮守使李中將桂林 親率所部兵六百人剿匪

【長春】各地高粱、行將割盡、匪人跳梁、極其猖獗、各地匪亂、每日不下數十件、當局雖隨時剿討、尚未肅清、茲據某方消息、吉長鎮守使李桂林、肅清伊通懷德兩縣、之胡匪計、已令馬副官編成混成連率將校以下兵士一百四十餘人、馬三十頭、機關槍兩架、其他子彈等分載馬車四輛、于月之十一日由長春出發、李本人爲指揮該討伐隊、亦已啓程、聞該隊抵伊通後、由駐雙城第六百六十五團第三營選拔兩連、由駐伊通之該團第二營選拔兩連、合併於長春之混成連、總數六百餘人、討伐伊通懷德兩縣之匪賊、當于本月廿五日前後、返回長春云、

三十里堡會長更換

【普蘭店】普蘭店民政署、所轄十八會會長均至本年八月末任滿、俱皆連任、惟三十里堡會長徐芳名、因家務繁忙、對於職務、已久灰心、屢請辭職、未蒙允許、此次藉滿任之機會、堅決辭退、當道再三挽留、該君竟掉頭不顧、當道無奈、另委前任書記孫蔭棣繼任會長之職、孫君品學兼優、處事公平、且爲該會、財產豐富之家、繼任斯職、誠屬人地相宜、必能勝任愉快云、

理善會通告改組

【綏中】本縣理善勸戒煙酒分會、昨接北平總會通告改組委員制、略謂本會自民國二年呈准中央、正式成立、進行以來、已在各省縣地方成立支分會、五六百處、惟各分會組織、與現在委員制不相符合、特再呈准遵照委員制、另行改組、隨函發附組織大綱一份、敬告書一份、即希依照改組、以符法制等情、該會接函後、當經決定於月之十九日、實行改組、並印刷告白、通告週知云、

雞瘟披猖

【旅順】市內淺間町、東北山坡、有日人田中、開設畜雞公司、共蓄雞、四千餘隻、三年於茲矣、今秋正値産卵之際、未知何故、雞之喉部生疱、不能下嚥、三二日即行餓死、百般醫治、毫無效果、十數日間死二千餘隻、望養雞之家、早加注意焉、

妓女潛逃

【旅順】十年町十三號、思錦堂之妓館內、妓女來寶、年十八歲、於月之十一號、處十二時許、乘人睡熟之際、潛出屋外、躍院內之梯、搭在牆上越牆逃跑、天明鴇母知覺、爲時已晚、報告警署、刻正搜查中云、

河北都市計畫

【營口】據某方消息、遼寧政府似將在河北站附近建設一大都市、現已開始出賣官有地皮、如舊市街之油房等、鑑於原料運費關係、有欲將移轉者殊非少數、願買地者已達七十餘人、聞將來完設學校病院救火隊及其他機關之計畫、現已決定設立之交易所、有宜在河北建築之議、果能實現與否、遽難豫斷、姑誌所聞、以視究竟云、

趙縣長 來海履新

【海龍】本邑前任李縣長、調省公另委、已誌本報、十月十四日、趙縣長來海接篆、學警各界、赴站歡迎、頗極一時■之盛云、

私塩案何多

【長甸河口】立秋以後、一般日露雨、因之秋蠶受傷、一般農民、正値清閑之際、成群結夥、前來背運韓岸私鹽、以資生活、幸本鎮緝私卡長楊德澤在職多年、頗有那幹、親率巡隊日夜防堤、自本月起、不過七日之間、緝獲私鹽案數起、並私鹽數千觔 近來鹽犯稍稍斂跡云、

報業會請准成立

【大賚】本邑各新聞家、前爲整頓報業、啓廸民智起見、組織報業公會、擬具簡章、呈請主管官署准予備案、已蒙批准、本年八月五日、該會即行成立、會址附設駐賚上海申報分社院內、並公舉該分社社長姜子雲爲會長、主持一切事務、該君當即日宣誓就職查姜君原籍山左、客寄賚城、爲人忠直、

教員村長互控案

【遼陽】邑屬二台子村、小學校教員吳中芬、因不諳教法遂致學生反對、村長馮輔卿亦有不悅該教員不稱職處、日前竟因學生口角、該教員遂驅逐與生至村公所、馮輔卿擬欲上前解勸、乃觸該教者之怒、竟同馮某撕扯、並推翻桌椅、遂即回校轉途來城、控該村長無故毆傷教員、以爲先發制人、而村長馮輔卿以其推翻所內桌椅係屬妨礙公務、只即赴城呈控云云、

有此父有此子◇◇ 子素假裝軍官橫行霸道 子被控父則行賄而贖出

【吉林】永吉縣鄉七區鴉雀溝大屯、劣紳陳昶家、及子陳憲章屯中素有地痞之稱擁有熟地二百餘響、附近村民皆受其欺騙敲詐、敢怒而不敢言、陳氏父子豪氣日張、愈詐愈貪、目無法紀、地方小吏、無敢與之爭論者、不料其子陳憲章、在屯內日着軍服、有論之曰、自報縣府稽查員、終日妄爲、無敢觸其怒者、前月兒附近大威子屯、住戶李柱魁、及到木河住戶張恩等、以爲可欺、於是勾通無賴、施其鬼蜮手段召集流氓多名、栽贓謂李張等通匪、自言奉縣長令來擒、同時使其走狗示知李等、給十餘萬吊錢了案、否則帶懲、李等鄉愚、只得給款了事、嗣經人令李等控告、李等使來城在永吉縣府呈控陳憲章冒充稽查、欺詐鄉■爲地方之大患、請求查辦、經縣府令縣公安局轉飭該處駐警查明、確係事實、並將陳憲章擒拿到案、軍服槍支、證據俱在、無可諱辨、由縣收押候判處、然有錢的官司好打、於是其父陳昶家、大行賄路、俾得其子脫罪、聞託某要人說項、用去多數之金錢、現已出獄可見金錢魔力、陳之手眼、聞李柱魁張恩等、將再訴諸法院、請求公斷、以免再受陳報復之殃矣、

陳局長晉省弔喪

【遼陽】財政局長陳裕先、因前省議員張星南之母、日前逝世、擇於本月十四日開弔、陳必須前往弔祭、以盡友誼、乃於日昨搭滿鐵列車晉省云、

體育教員 實行訓練

【遼陽】本邑教育局長陳廷柄、以所屬各校體育教員、對於體育研究、多屬紛歧、如不實行訓練、殊難考取一致、爰於日前通令各校、將各該校體育教員來城、以資訓練云云、

市面蕭條 商業不振

【遼陽】自邑境錢法奇緊以來、對於各界均撙節用品、以期節省金錢、故市面蕭條日甚一日、街前行人幾爲絕跡、遂致商業不振一落千丈云、

拿獲烟賭案

【遼陽】一區分局長許少伯、日昨帶警巡邏、至東街廟臨旗街黃寡婦家、拿獲大烟及賭博案、當將該婦及賭犯鄭某等帶局預訊、該犯等供認吸烟賭要等情不諱、又訊有與三縣帮匪窩濟情事、確否再行續誌

自衛團領到槍彈

【遼陽】本城自衛團、成立以來、前後計共招募六十餘人、惟對于槍枝子彈、並未齊備、日前會由縣呈請警處發給、已多日、業經批准、茲於日昨已完全領來、計大槍五十枝、子彈一萬粒云云、

新粮上市 價格稍爲跌落

【義縣】本邑入秋以來、百物落價、諸般糧粮陸續上市、日前新紅糧每斗七十三四元、月之十三日、每斗竟落六十五元、而糧商現賣秫米、仍是每斗九十三四元、說者謂奸商圖利、聽漲不聽落、不知有平定糧價責者、何以聽其自便、坐視一般窮民、莫不叫苦云、

徵收處裁撤職員

【遼陽】縣長楊顯青、茲爲節儉經費計、以開徵期已過、徵收處所有職員廿餘人、特裁去高日新劉名佐、李寶書、曹濟民等四名云、

清潔大檢查 日警署舉行秋季

【遼陽】西站日本警察署、對於所屬居民清潔、每於春秋兩季、必檢查一次、茲又屆檢查之期、遂於日昨實行檢查云

委任書記員

【遼陽】縣長楊顯青、以清鄉案件蒸繁、所有員書不敷支配、茲特委任佟運凱爲練習書記員、以專責成云、

田房公費 奉令停收

【遼陽】縣政府奉省政府令略謂近來錢法奇緊、日甚一日、商民困苦非常、爲體恤民艱計、所有各縣徵收之田房公費、限於十一日起、一律停收云云、該縣長奉令後、遵飭所屬照云、

商會成立 自衛團

【熊岳城】警察署部長松枝久太郎、因高粱障起、胡匪猖獗、民不安枕、於月之十日、召集會長十瑞五等、討論組織商團辦法、按商戶抽丁一名、每組十人、下午六點到警署、聽其指揮巡邏云、

李縣長 改善警務

【延壽】本邑公安各區以第一區事務較繁、警額太少、不敷分配、縣府雖屢思改革、苦於地方款絀、未能實現、前者王處長蒞延視察、李縣長乘機建議、擬添一區警額、並增加薪餉、多設崗位、俾便警望、並設立警察教練所一處、教育長警、王處長頗以爲然、允爲贊助、聞縣府刻正計畫中、當有實行之日云、

改善校風 學生信件不得越 每學期六封

【吉林】新任省立女子師範學校校長王文選、到校伊始、鑒於學生過于放任、頗思整頓、以維風紀、而尤以住校生之課暇、出入校門、擅入教員室、及與外間頻通書信、殊屬不成事體、故日昨、假該校週會、當衆宣布、此後住校生、無論何種重要事體、非有家長或親戚證明文件、一概不准任意出校、更不得假借問課之名、私自入教員室、如必須問課程時、須先請准校長方可、（恐發生曖昧情事、及協議鼓動學潮）每學期內、每生信件、如越過六封者、即以品行不端論、學期終了實扣操行分數或記過開除、該校長謂奉教育廳長之意旨云、

施種牛痘

【熊岳城】日警署標示市內商民秋季種痘期定於月之十四日十五日兩日間、場所假俱樂部云、

匪 匪 匪

騎兵隊勦三勝餘黨 被匪斃三傷二票四

【鞍山】本站豐盛堡、月之十三號午後三時許、有胡匪三勝餘黨五十餘人、在該村與遼陽公安騎兵中隊激戰數小時、隊兵雖勇、被匪斃騎兵三名、傷二名、掠去鄉團四名、大槍四支、匪槍各損失一枝、該匪向千山而逃、警察公安隊正在追擊中云、

陸軍剿匪

【錦西】有駐義陸軍六百三十四團、團長李震華、來境剿匪、業誌前報、茲悉該團軍、[illegible]包圍一晝一夜、尚未脫圍、直至次日晚八時許、匪始脫圍、狼狽逃去、傳聞是役斃匪首當担忱一名、斃匪徒二名、負傷逃逝者數名、該團始凱旋返防云、

勦匪軍將編制

【北鎮】縣當局奉省當局令、各縣自夏以來、胡匪頻仍、到處橫行、人民惶恐、各縣雖有公安痛剿、但匪多而警力薄、爲徹底肅清起見、決組織剿匪軍、約數大隊、担任痛剿股匪之責、並擬定大舉剿匪、軍警聯防辦法、以免此剿彼竄、而期徹底肅清云、

槍斃盜匪

【開原】縣清鄉分局、受理公安局捉獲盜匪王子青（傻子）一名、拒捕官兵、罪無可逭、屢經研鞫、直供不諱、佟縣長以其罪大惡極、按懲治盜匪條例、處予死刑、當呈清鄉總局法辦、于月之十一號下午二時奉令核准、提出該匪、驗明正身、綁赴南關刑場、尹局長監視、實行槍斃云、

成立商團保安隊

【新民】今歲鄉防吃緊、胡匪遍地、城防尤嚴、昨日商務會會議表決、設立商團保安隊、隊廿名、公推前任商會長丁文卿爲總經理、又保荐八區舊門分所長吳仲三爲隊長、已於本月十三日、諸事就緒、正式成立、新民商戶可無慮矣、

違令村長被處罰

【開原】自奉令催辦自衛團、異常嚴厲、公安尺局長對於辦理自衛團、頗有成績、亦收實效、日前城西一帶匪竄不寧、若非聯村自衛團成立、則股匪何以未遑其兇、城西關村、已劃入五分局管界、村長孫奉先對於該村自衛團、未能遵辦、匪氛未弭、尹局長查知、遂將該村長罰薪一個月、通令各村公所、所罰之款存放該村公所、以備購買槍彈公用云、

青年會講演

【鐵嶺】月之十三日、青年會假教育會場講演、提倡國貨等事、出席者有該會會長曾仕及各校學生云、

刀筆劣紳 被匪活埋

【新民】昨聞六區費家崗子村、住戶陶仲善當過教員、舞弄刀筆、告此訟彼、事所常有、鄉人畏之如虎、親友恨之刺骨、本月十二日、突有胡匪十數人將其胞弟綁住、令呼其兄陶仲善出、迨仲善出院、該匪拉至房閣後、挖坑一個、大頭衝下、隨埋隨打一連數槍、不惑年華之劣紳、嗚呼哀哉、

秋季清潔檢查

【熊岳城】警察署佈告中日商民、一體通知、秋季清潔檢查定於本月廿八日檢查市內、廿九日檢查新立屯、期前有不潔之處、急速掃除、以免臨時爲難云、

有獎儲蓄 期滿還本

【熊岳城】高瀨川提倡儲蓄之利益、吾人欲積少成名、必須用儲蓄之法、預備緊急之用代理萬國儲蓄會、按月儲款、全會十二元、半會六元三元、每月十五日在上海總會開獎、

遊園冷淡 暑去寒來

【義縣】本邑大佛遊園、今夏創辦、前往參觀者絡繹不絕、入秋以來、日見冷淡、園中娛樂者少、一般遊人皆有不前之勢、謂謂暑去寒來、大佛遊園冷淡云、

城鄉土匪猖獗 搶掠時聞

【吉林】年來錢法毛荒、經濟奇緊、商農交困、一般平民維持生活、甚爲不易、如無相當正業、大有坐斃之勢、良善份子、甘受苦累、無知之徒流爲竊盜、此爲治安中之大患、亦社會中一大積弊矣、近來永吉縣境、土匪甚爲猖獗、前數日鄉六區倒木溝屯、蘇姓被匪搶掠、架去蘇弟勒贖、經蘇某報地六警團追剿、又鄉五區小盧家屯、住戶王姓、於本月七日晚突來匪人七名、各執槍械、聲言官兵入室始知爲匪、將家人驅嚇隅、不准擅動、搶去財物金手飾衣服多件、將王之子架去、事後報知地方警團追剿、假此匪氛日熾、人民殆無安甯之望、有剿匪者、尤其注意焉、

縣黨部不久可成立

【安東】遼寧省黨部、特派黨員劉希光、於月之九日來安、連日與商務會長、及縣政府、商酌在安設立縣黨部事宜、現聞接洽已有端倪、縣黨部之成立、爲期非遠云、

令保護英人遊歷

【吉林】省府准遼寧省政府咨開、據瀋陽英國領事函稱、准牛莊英領事實達德、稱英國女子土涉貝知照、由牛莊出發遊歷遼寧、吉林、黑龍江、察哈爾、河北等省、塡具護照一紙、請貴省轉飭所屬、妥爲保護、如有危險、請阻勿遊、以免意外、省府准咨、已令哈爾濱交涉員知照矣、

李局長 奉委視事

【安東】安東縣教育局長李德馥、自奉委代理以來、辦理教育、日漸進步、現在代理期滿、經縣政府、將核成績極佳據情報明教育廳、於日令委李君實任教育局長、當即遵令敬謹視事、並分函各機關知照云、

差役行竊判罪

【安東】縣教育局、縣督學李大華、於夏初在局內、被人竊去衣物等項、事後查有該局差役李錦堂李慶堂二人、關於竊案有重大嫌疑、當時交由縣政府、轉送法院究辦、迄至日昨審訊終結、判處李錦堂等、各期徒刑三個月、並須賠償損失、現聞李錦堂等、係屬同胞弟兄、家中尙足衣食、均在青年、平昔頗稱守分、此次因竊盜嫌疑、並未起獲贓物、竟獲竊盜之罪、顯係不白之冤、已擬提起上訴、藉資昭雪云、

養蜂 傳習所招生

【安東】元寶山側、達邊養蜂場、成立已經數月、對於養蜂手術、頗著成績、近爲普及養蜂事業起見、特在場內、附設傳習所、招生練習養蜂科學、並可就地實習、于日昨公佈招生、不限年齡資格、均可入所、且備有詳細規則、俾有志養蜂者、隨時索閱、此亦提倡實業之一種云、

日艦遊巡來安

【安東】日本駐旅順港口、第六驅逐艦、芙蓉、朝顏、苅萱、三艦由海游巡、於月之十一日、駛至安東、鴨綠江、在鐵橋左側停泊、該艦司令官津田少將、並各艦長等、經日方各機關首領、在公會堂設筵歡迎、並聞該艦在安停泊數日、在停泊期間、任人登艦游覽、惟須遵照規章云、

詐欺被控

【安東】東坎子吉東棧、住客劉鳴皋、因爲企費氏代理訴訟案件、於判結勝訴後、索要酬金、双方發生爭執、被企費氏以詐欺爲理由、在檢察處提起告訴、當將劉鳴皋傳案、訊明前情、交獄收押、送交審判處罪、不知結果如何、

投環遇救

【安東】安東官甸街、住戶郭煥寶之妻張氏、現年三十七歲、素日家庭、頗稱和睦、日前（八日）該氏與夫弟郭煥慶、因事口角、遽生短見、於次晨竟在厠所自縊、幸被其子發見、因年幼不能救護、將其娘舅找來、始將該氏救下、喊叫多時、始行甦醒、得慶更生、可謂幸矣、

急賑長江災 —各地倡辦情形彙誌—

大連 各地捐款 踴躍異常

振雅社義捐戲、第二日到者將及千人、場內竟無插足之地、捐款者亦尙不少、有西崗一號妓女素秋、慨捐金票五元、願堪嘉尙、屆時堂會長及山東同鄕會會長等、各公團及新聞界等、均蒞場照料、秩序甚佳云、

中青學校部、主辦歌舞募賑會、於今（十四）日在世界劇院開幕、先期售票頗佳、各學生之家長、均能熱心購票、所以銷票極佳、且該校之歌舞劇、頗負盛名、觀衆亦滿坑滿谷、可見一般對善舉均具同心也、

中華基督遊藝會、開始售票以來、購者仍頗踴躍、該會近日正在推銷、冀多賣一票、即可多救活一災胞、故進行不遺餘力、其一種忍勞任怨態度、殊堪欽佩云、

西崗、沙河口、伏見台等之公學同窗會、亦進行遊藝會募賑、大約會期預定在月之廿六七兩晚、在日本基督會堂、現正計畫一切手續、及印製參觀券云、

洮安 辦演義務戲

屯墾公署趙處長、縣府徐縣長、商農王張會長等、鑒於江漢水災慘狀、聞之傷心、特聯合發起辦演賑災義務戲三夜、特由遼津請來名角十數名、假墾署俱樂部開演、共需戲費大洋一千二百三十元之多云、

拉林 各界踴躍捐款

當地各界、對於漢口水災賑捐、非常熱心、雖募款無多、但純善之懷、已昭無可見、除捐款已滙交本館、轉滙災地外、茲將捐款芳名、披露於左、

商務會、一元、慶豐當、陸角、聚順昌、一元、裕順當、陸角、德隆東、一元、同興德、陸角、和順成、一元、郭皮舖、陸角、廣興成、壹元、廣濟生、六角、泰和隆、一元、中和興、陸角、福興德、一元、廣慶成、一元、參角、廣興和、五角、慶豐長、陸角、復泰德、一元、公升玖、三角、成發永、五角、三合公、參角、增盛永、一元、義和興、陸角、恒泰號、一元、永發成、陸角、六家子稅捐分局、壹元、參角共哈大洋弍拾元零參角

鞍山 理善分會 募款賑災

本站道東八卦溝理善勸戒煙酒分會理事長徐慧三、因南省水災、人民慘狀可憫、該理事長爲救急災民起見、於古曆七月廿九日、特招集會長黃秀峯、萬春、馬明九、謝春等、開水災救急會、募款賑災、一般慈善君子、助款頗見踴躍云、

開原 匯交千元

江漢水災、空前未有、死者百萬、流作波臣、生者五千萬、何堪活命、水過一空、急待賑助、縣長佟讓辭、大發惻隱、於十二日提前滙去、大洋千元、復於十三日招集各界代表假商會開江漢賑急大會、各界代表均到、負担勸募、是以全城人民無不慨允解囊資助、以救同胞之殘生云、

北鎮 籌開賑災會

縣長于大中、於十一日午後一句鐘、召集各機關人員及紳商齊集縣署、籌商漢院水災急賑會、討論救濟方法、各界人員、當仁不讓、急募捐款、以便救濟云、

岫巖 成立賑災會

縣政府張恒懋縣長、熱心辦賑等情、略載前報、茲於十日上午正式招集省縣各界首領到府、擬得充分賑款、以濟江漢水淹難民、結果先成立委員會、次則結組分頭勸募、募有成數、陸續輸滙、當推縣長爲委員長、稅捐公安兩局長爲副委員長、財政局長爲會計主任、教育局長爲宣傳主任、會議極有價値、定獲良好効果也、

賑災足籃球賽◇第四日 足球 全大連對益文 二比二成平局

隆華足隊退場有悖體育精神

【大連】中青幹部、首倡足籃球賽募賑、連日成績頗佳、其美中不足者、厥爲第三日（十一）午后之足球賽、益文對隆華、略起齟齬、即發爭執、隆華隊員孫某、乃憤不可遏、向評判員質問、繼而該隊長羅青山、竟然率隊出場、致事姑無論誰是誰非、自有公道之輿論、但就是日情形衡之、隆華之棄權出場、實爲災胞請命之發舉、竟置度外、逞一時血氣、甘爲自主之玷、且觀衆抱若許熱望、欲一瞻隆華妙技、竟致因小不忍、使觀衆索然而散、原體育在精神、不在意氣、何況此次同心戮力、盡爲災胞、何須憤憤爲哉、該隊不乏明達者、希於鍛煉之餘、再加一番融和、俾復從前之譽云、第四日午后全大連與益文對抗、前半局益文以二對〇占上風、稍事休息後半局開始、全大連乃變換戰術、竭力壓迫、幸益文善於應付、使敵軍無隙可擊、而全大連勇猛異常、卒以出奇制勝手段、而恢復之、結果又以二對〇、全大連奏捷、總計兩隊結果爲二對二、成平局而罷戰云、

清鄉局令送 連坐保結

【吉林】吉林全省清鄉總局爲辦理各縣清鄉、消弭土匪滋擾起見、擬定住戶連坐取保辦法、以靜地方治安、免得土匪潛蹤、令各縣遵照辦理、限令到一月內、取其境內住戶、連座保結、呈報以憑存核云、

水上公安局 保護江防

【吉林】吉林西關松花江上游水上公安局局長曹峻棠、以近來江中木蒔船戶、多有被竊之事、該局長以水上公安責任所在、爲保護江中木蒔及船戶安全計、特通令各分局所、派警輪流隨時嚴查、以保江中治安云、

稅分局主任 舞弊被押

【吉林】據蛟河來省人云、蛟河稅局局吉敦路線拉法車站分局主任陳潤謙、在職數年、頗擁巨資、爲克稅要致富者、俗云（人心不足蛇吞像）該主任既然發財、仍以爲不足、近來乃大肆其弊、故冒求稅、被人在蛟河總局舉發、經該局于登雲局長、派人查實、撤差交錮移縣看押、聽候處置云、

村長拿匪獲獎

【錦縣】公安局長齊德廷、據第四分局長白緒嶠、呈稱以七月二十一日、村長李銘林、率同村丁於舊通遼路段、擒獲綁匪張文林、抗匪人黑虎向文、並獲蓮花匣槍一枝、及子彈等項、已誌前報、茲谷縣長以該村長奮不顧勞苦、爲地方除害、其功績有可足錄者、特獎給七九子彈一百粒、以示鼓勵、而資獎勸云、

團丁查烟賭權限

【錦縣】縣政府奉民政廳令、以自衛團責任保衛地方治安、隸屬村公所、各村長副、照章有查禁烟賭之責、團丁對於烟賭應秉承村長副指揮隨時查拏、以清地方、惟拿獲後、應送該管警區或分所、轉送法辦、並由該村呈報縣政府備查、以清權限等因、當即轉令公安局及各區長遵照矣、

舉行總理紀念週

【錦縣】縣政府奉令、准遼寧省黨委會函、以總理紀念週爲黨治下各機關各學校必須奉行之儀式、仰止景行、全民表率、關係黨治前途、至非淺鮮、嗣後務須按時舉行紀念週、並飭所屬各機關各學校、一體遵照等因、已轉令所屬各機關一體遵照矣、

吉垣拾零

▲青年會影 青年會、由上海運到、（金縷恨）影片、係毛佩劍自殺前之傑作、本月十一十二十三在該會、連映三日、

▲雞卵漲價 吉垣今歲雞卵價格甚廉、落至吉錢五吊、近來産卵日少、現在漲價、每個吉錢九吊五百文、較夏間增價一倍、

▲私校招生 吉林西大街私立利羣小學校成立招收男女生三班、（每班四十名）男女兼收、高級一班、初級兩班、九月十五開學、

▲青菜漲價 吉垣今歲秋菜不見甚佳、生長較往年小、近來各種青菜、均已漲價、芹菜茄子皆八九吊、土豆蘿菜六七吊、大葱五吊、凡菜漲價、不日仍將續漲、平民生活、甚感恐慌、

▲投標糾葛 有史冠三在吉海路投標未中、屢控該路工務人員、舞弊、被查虛批駁、現又以義合公司、係該路去職人員所組、又查虛批駁、

▲請免運費 有磐石縣王章石灰窰經理、張信臣、在吉海路局呈、請核減運費、以維鑛業、經批示、以本路運費有定章不能隨便核、所請不准云、

▲准發售證 有黃觀亭、將所製藥、呈請省會公安局化驗、該局牌示、以徵疫丹、微風散、胃腸散、婦人湯、徵嗽散、牙痛散、六種有效、准售、徵嗽散補肺散無效、不准發售、仰來局領證以憑銷售云、

▲瓜將絕跡 吉垣之甜瓜、近來亦無好的、價亦漲、每個小者三四吊、大者五六吊、數日後將無售者、惟西瓜能延至中秋節後、西瓜好者七八十吊、一百餘吊、次者五六十吊、小者卅餘吊、此爲市中之價、零售者多三分之一、

路刦匪被擒

【鐵嶺】九月十三日城東一區管界白梨溝村、某姓老媼進城、行至村西、即被一持刀匪人、所封、老媼至附近警察分所報告、警士聞訊、即行追查、不久即將該匪捉住、即日解送來城法辦云、

定期會考學生

【鐵嶺】本縣中小學會考、以向例每學期舉行一次、以視各校成績、本學期會考日期、經校長會議議決、定於十月廿五日、仍在縣一舉行、與考學生程度、爲初中師講、及高小四學期、初小八學期云、

日僑體育會

【鐵嶺】九月十三日滿鐵沿線僑民、在城南日人新建設之大體育場、開運動會、並請中國方面參觀云、

舉行學業競進會

【鐵嶺】銀岡學校鄭校長、對校務力圖發展、近爲鼓勵學生學業、利用星期之暇、於十三日（星期日）舉行國語競進會、再下星期日舉行算術競會、各科試卷評定榜示後、擇優給獎、該校長堪稱熱心辦學云、

急賑長江災（二）

大連振雅社之義務戲

【大連】振雅社第一日義務戲已略誌本刊，是日七時開幕八時許全場已無隙地，樓上下達八百餘人，不得已乃停止售票，將大門關閉，人雖衆，秩序頗佳，演至中場，大連公議會會長張本政氏蒞臨，止樂登壇，請大家幫忙殷勤代災民呼籲，衆多爲所感，自動向收捐處寫捐者頗不乏人，諸票友均大賣氣力，因而時間延長十二時半始閉幕，營業方面亦甚同情援助，格外通融，金城銀行對于水災賑欵，除由本行捐助大洋二萬元外，茲已函本地該分行嘱扣薪，捐入當地募賑機關，聞已經該行扣得同人等捐欵大洋四百八十九元八角，已送交公議會矣，（十二）該分行同人更買振雅社戲票多張，該錢經理之夫人當場捐鈔十元云，

營口 公安局宣傳勸募賑欵

營口商埠公安局長白子敬，刻因南方水災奇重，深恐一般商民，多未洞曉，特令該局宣傳部編就韻語白話告白一通，兼繪畫沿江水災慘狀、文書均極沉痛，已於日昨張貼，俾見之者心發惻隱，惠解義囊，有所賑濟云。

吉林 籌賑會委員

省府爲本年湘鄂豫皖江浙贛廿等省之水災奇重，爲援救起見，茲經省委會各委員與地方各團體首領聯席會議議決，設立各省水災籌賑會公推張主席爲會長指定商會主席張松齡爲籌賑委員長，各法團首領爲委員，預定籌欵七萬元，批購糧米賑濟，決定賑糧不賑錢，以期賑濟捷便。▲

醫生執事熱心捐助

吉垣中醫王仙舟，素性樂善，廣濟寺紅卍字會五義慈善會，各慈善團體，每年粥鍋急賑賑災，該醫皆捐助五十四十萬不等，該醫每年損助各處欵項，在四五百萬吊之多，如外省各處修橋，補路，築廟建祠，凡有募者該醫無不極力捐助，爲吉垣手屈一指，現代之大慈善家也，現在水災，該醫主辦猶利，自己助賑數百元，並奔走募集，以救災黎，於水中得復生，又吉林富紳□茂火磨股東、現火柴經理處經理孫光遠君、對於慈善亦頗熱心、特捐小米一火車、爲助賑最多者、可爲大善矣。

又旅吉三江會館募賑啓事、以故鄉之父兄昆弟，財產蕩析、生命浮沉、孰無親舊、思之隕涕事機危急、亟待救援、惟有呼籲於同鄉、俟集有成數、電滙朱將軍核放、三江同鄉九頓首致謝、收賑欵處吉林五洲大藥房、旅吉三江會館

分別設立八縣雨量站

【吉林】吉省應設雨量站縣分、計共八縣、茲已分別成立（一）汪清縣設於教育局內（二）伊通縣設於農場內、（三）扶餘縣設於農場內、（四）阿城縣設於農場內、（五）樺川縣設於縣政府內、（六）東寧縣設於實業局內、（七）寧安縣設於農場內、（八）長嶺縣設實業局內。

檢察官更調

【吉林】高等法院檢察處首席檢察官龐華氏、頃以延吉高等法院第三分院首席檢察官王祠、因病辭職照准、遺缺調派本處主任檢察官高華霖前往代理、遞遺主任檢察官缺、以本處檢察官彭芝芳代理、遞遺檢察官缺、調派永吉地方法院檢察處主任檢察官李寶穌代理、遞遺主任檢察官缺、以該處檢察官呂棒霖代理、遞遺檢察官缺以該處候補檢察官李奎代理▲

吉長吉敦兩路收現後之損失

【吉林】吉長吉敦兩路、運費改收現洋以來、商民稱便、蓋値哈大洋價値提高之際兩路原加三成時、每日約減收五六百元、每年損失不下十餘萬元、因爲持平、及便利商民起見、進款稍絀亦所不惜云▲

牛肉落價購者仍稀

【營口】營埠市場各牛肉床、以秋令開始、正牛肉食品暢銷時期、惟以青菜價廉、牛肉一項自應低落、刻間每斤已由三角跌至二角、每日各床所購者仍屬稀少、錢法奇緊槪可見矣。

秋季遷移房報出現

【營口】營埠商民賃屋而居者、向來以舊歷二八月期間、爲各房閥出租之期、所有住戶遷移均以是時變動。茲屆本年秋季之始、衿衙小戶、開始移居者、大有其人、兩紅帖房報刻又紛紛出現、至租價多寡、以現在之金融奇緊、民生困苦各房租統以半年完納、每間租金定當有落無漲云、

八月份違警罰金

【延吉】市公安局、本年八月份處理違警共五十六案、人犯九十三名、共處罰金吉大洋五百零七元、除照章提賞三成外、餘均作警察經費云、

歡迎投稿

家長霸產 心不能甘 仲和君來函又述其意嚮

編者先生。我之家庭糾紛。產業被有力者。以詐術霸盤。我等嗷嗷待哺。幾如華南水後之災胞。又好似喪家之小犬。傍徨無所歸依。曾兩度求計於先生。食承指示有方。不管金科玉律。今我何敢再事曉曉置喙。以擠清聽。只因家長之霸產。確係預定陰謀。有組織。有計畫。存心抵賴。事非偶然司馬昭之心。路人皆見。誠如先生所云。既係骨肉關係。畢竟以和平解決爲對。爭奈木已成舟。我等無論爲何和平。央人調處。毫無轉圜。彼云。咱既析居矣。各食另飯。向我搗亂何爲。查家長之爲人。其在中年時。護庇家務。一心無二。所以赫赫有名。識者咸稱道之。今其年届花甲。晚景無多。驟然變常態。大有脫胎換骨之勢。前後截然兩人。無怪乎唐明皇開元之治。與天寶之亂。蓋吾人一生功過善惡。爲堯舜。爲盜跖。必須蓋棺論定。此語信不誣也。最可怪者。其阿哥。（滿語）恐其老子壽命不永。極力慫恿。趁今健在之年。須將家產。辦個明白。以免久後按股均分。該即不克多多享受。此等見解。未悉爲其至尊。揚名耶。抑或樹怨也。尤有進者當我家各處生意收歇時。家長認爲煩惱之事。概未出首調理。在家坐吹法螺。某也不良。某也抗東害夥。事不能完。非與弃命不可。嗣後我們東邊的生意擱淺。其支配人（姑隱其名）率領東夥。一齊來到我家理論。勢將動武。起訴查封之聲浪。不絕於耳。彼時家長被逼不過。我父慨然請命曰。哥哥我以多年久病之軀。不欲再活。我擬將某某殺死。由我抵償。替哥哥出氣。等語。事雖未作。其心志可嘉。不枉手足情腸。及後由我叔父出頭。跟隨來者。一同到東邊櫃上理論。濔行時。謂其兄云。你不用着急上火憂愁氣慣。此事由我一人承當。至時如有不測。即爲監坐獄。我也願意。留兒在外運籌。設法對待云云。此事滿天風雲。旋歸和平解決矣。我叔爲此憂憤成疾。歸至中途。（尚未到家）竟患腦溢血而死。昇屍到家。其兒大哭大悲。尙云。兒弟由我而死。對不住等句。今幾何時。口血未乾。竟將家產全霸。下逐客之令。置我等孤孱於不顧。我今無計可施。亦無良善方法。只得等候十年八載。待其能敵上賓。撤手人寰。彼時向其阿哥。澈底清算家務。不難水落石出。況有証物。可資覆按。今者人事不宜。未便着手。所見如斯。未審先生認爲如何。再者如過數載之後。一經發動。在法律與情理。能否通過有效。願聽。先生一言爲斷不再囉嗦矣。敬頌。腦健

鄙人仲和再啓。

（記者答）貴家長既如此早具機心。當然不易立即和平鮮決。惟你所想。待他死後從事清算家務。我想更難辦理。不如此時據理抗爭。從法律入手爲妙。

不願依人作嫁 欲作糧業家父反對

大主筆先生偉鑒。自貴報開闢摩登欄以來。迷途的青年男女。翹首仰望。獲益良多。非常的慶幸。愚有個小難題。請大主筆先生。本慈悲之念。好生之德。給愚詳細的批釋。那時侯眞謂五心投地感激莫銘了。愚自從十四歲的那一年。升入縣立高小。翌年因家庭生活困難。已竟棄學就商。初任事於頭道溝糧業。當年冬天營業虧累不堪。勢難支持。翌年春初收歇。嗣後來至九台。住於泰記糧棧。由民十七開市至十八九年營業尙稱不惡。不意年來受金融之影響。營業不佳。周轉不靈。繼又宣告停業。此時無法可施。賦居於本街商號。度那黑暗苦悶生活吧。斯時屈指算來。已逾半載。正値愚寶登市營業發展之時。擬想操作糧業家父恐青年心志不堅。一旦失敗。因此輟止。愚想依人作嫁又無相當糧商。若是操作糧業家父不愿。處此境遇。進退維谷之時。懇請大主筆先生爲勿見却使青年不再迷津焉草此即請 撰安

澤民啓

（記者答）令尊既不欲汝辦糧業。想來必有見地。你此時不妨依他忠告。現在商業本是蕭條。不能不加愼重。暫時不感衣食不足。理宜忍耐待時。

七世家傳秘方 嬰兒暑病藥 市政化驗許可

消疳散 主治腹痛腹瀉痢疾面黃肌瘦久服能令嬰兒肥胖

止痛膏 端能提升嬰兒氣卵及腹痛女子下部濕寒經血不調等症

平熱散 清內 主治驚悸失魂肺熱咳促及四時不正之瘟病

分銷處
日站茂林飯店胡同福增合 大西關大街興隆德 小西關信源長 大南關大德祥 北市場信源長絲房 中街吉順隆絲房 小東關同興合 大北關恒興源 大東關大街慶太成
總發行處 瀋北郊家寺清眞孟九藥房
外埠函購郵資另加一成

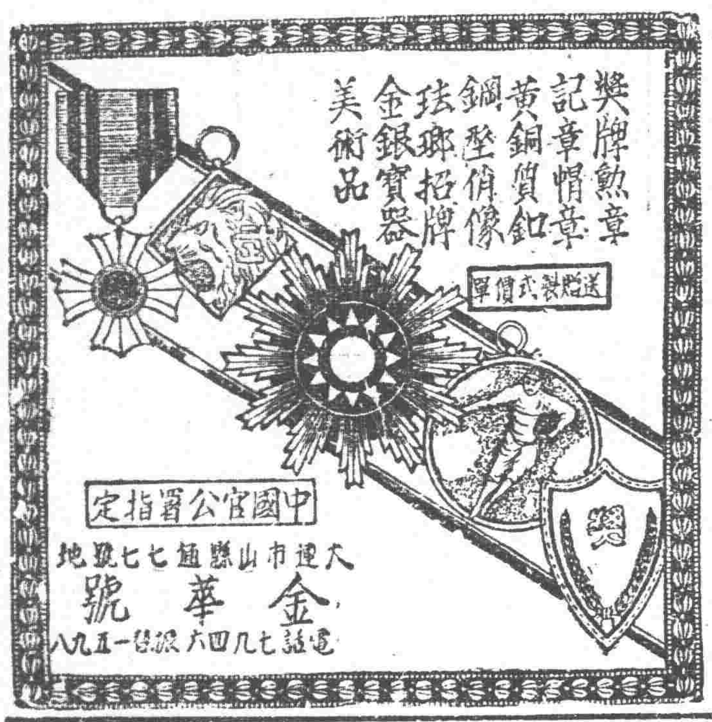

中國官公署指定
大連市山縣通七七番地
金華號
電話七九六四番振替一五九八

硫化染料、硫化曹達、工業藥品、各種販賣、
大連 營口 安東 遼寧 長春 哈爾濱
三井洋行

瑞士哈佛司時錶公司東方總經理處
分行 遼寧 站口郵便局前春日町
大連 連鎖商店街銀座通角
合名無限公司
森洋行
電話 日本三〇七三二番

德國淋濁斷根特效聖藥
梅濁魁星
六小時奏效 一星期斷根

全世界名醫公認的唯一淋濁特效藥
專治一切手術注射不克奏效的重症
功效靈速準確遠勝一般普通淋濁藥
現在全世界上還沒有這樣進步的製劑

一奏效神速：成分高貴。效驗神速。富有利尿。鎭痛。殺菌。消毒。收斂。防腐等特效。一經服下。尿道之刺痛。立即消除。分泌之膿汁。漸見減稀。種種痛苦。均無形消滅矣。

二藥力顯著：服藥六小時後。小便即變藍色。此種藍色。完全由於藥力奏其清尿殺菌之效用。與市上各藥之利用色素者絕不相同。若用顯微鏡檢視小便。即可見無數已死之淋濁菌存於其間也。

三照常生育：藥性純正和平。服之毫無副作用。絕對不致發生障害胃腸。刺激腎臟等弊。且病愈後能照常生育。絕無妨碍。

四永遠斷根：殺菌力特大。爲任何藥物所不及。即多年不治屢藥無效之老白濁。服之無不藥到病除。病愈後永遠斷根不發。

五手續簡捷：無手術注射之痛苦與麻煩。而功效之靈速則過之。

▲每盒二元五角 函購寄費加一
▲梅濁魁星實驗說明書函索即寄

上海白克路六五六號皮 柯爾登洋行 獨家經理
奉天十一緯路第七十三號 哈爾濱道外正陽四道街口 柯爾登洋行
全世界各埠各大藥房均有出售

皮膚各疾新藥
亞斯達

亞斯達均能治之因其由科學方法煉製故質地純潔一經搽敷立能吸入使內外毒菌消滅淨盡除痛止癢皮膚健全並可保永絕後患爲保膚聖品濟世新藥也

主治
濕疹、癬疥、癬瘡
乾癬、發疹、痔瘡
膿皰、膿潰、熱痱
發疹、癰疽、金錢癬
黃水瘡等症均有奇特之效驗

定價
試用瓶 二十錢
約裝十格蘭姆 三十五錢
約裝四十格蘭姆 壹圓
裝錫筒 五十錢
特大約裝五百格蘭姆

各大藥房均有發售

肺癆病特效葯三那星。。新發明

二十世紀唯一無二之肺癆病特効葯『三那星』其第一主要成分、即在溶解肺癆菌之直酸性臘質及脂肪性之內外膜、並軟化其結節、使即時配合撲滅肺癆菌的、其餘成分之葯力、深達於患部而克奏其功、

三那星治一二期肺癆、無不藥到病除、聞最難治之第三期肺癆、亦莫不克奏其根本治愈之效、故三那星出世後、各國名醫無不爭相採用、或視爲治療第三期肺癆之特効劑、自有史以來不可解決之肺癆症、從此隨有救星矣、

三那星之試驗及功能

三那星在中國、已經中央衛生試驗所化驗證明、藥性和平、絕無任何禁忌及副作用、四時適宜、老幼可服、中國之患肺癆病者、比較全世界各國爲最多、現有三那星特効療肺藥出世、實患肺癆病者之一大好福音也、將其試驗功能略述如下、

一、設於試驗管中、實驗『三那星』之藥力作用、則一分鐘後、肺癆菌皆消失其抗酸性、至三分鐘後、則此肺癆菌完全殺盡、

一、依動物試驗、則發見三那星能滲入結核病竈內、殺滅其病竈內潛伏之肺癆菌、則盡失其抗酸性、此足證其蠟質之無一倖免、

一、如肺癆病患者內服『三那星』一星期左右、則立見咳痰之稀釋、體熱之下降、心身愉快等狀態、

一、更繼續內服『三那星』達三十天至六十天以上、則與見體量之增加、食慾激進、一切症狀、逐漸緩和、終達其回天再造之偉功

▲價目▼
每瓶一百二十片可服十天定價大洋十元
每料六瓶可服六十天定價大洋六十元
上海仁記路三十五號美商愛世開洋行獨家經理
遼寧 十一緯路七十三號 美商愛世開洋行
哈爾濱 道外正陽四道街口 美商愛世開洋行
每瓶定價上海大洋十元 各埠藥房均有出售

贈書
肺癆病特效藥「三那星」出世
從前死於肺癆病的都是完全死
目前正患肺癆病的都可以不死
三那星治一二期肺癆病……藥到病除
三那星治第三期肺癆病……起死回生
解決數千年來名醫所不能解決的難症
挽救數千年來名醫嘆為無藥的重症
肺癆病不難治「難在不能攻破肺癆菌之蠟質膜及結節抵禦」
三那星非奇藥「奇在可以攻破肺癆菌之蠟質膜及結節武裝」
敝公司三那星實驗報告書及最新肺病療養指導書。書中詳載肺病之種種療養新法。有肺病者不可不看。函索立即寄贈

肺癆病特效藥
溶解臘質 殺盡癆菌
三那星

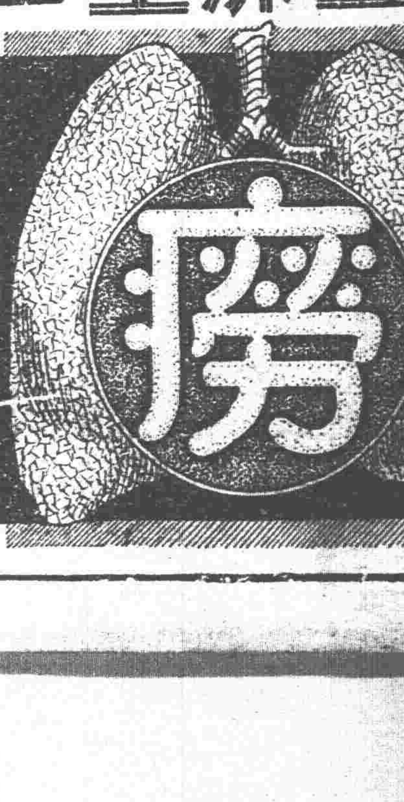

肺癆病之危險和難治

肺癆病之症象、爲發熱、盜汗、食慾減退、咳嗽、咯痰、咯血等、初起時爲第一期、肺癆完全形成、時爲第二期、失音、及至肺臟形成空洞爲第三期、

肺癆爲最危險之慢性傳染病、凡與人接近者、均有傳染之危險、一經傳染、即難治療、稍一不愼、每至轉入第二三期之重症、而至不可救治之狀態、

肺癆乃係一種微細之肺癆菌、盤據於嬌嫩之肺臟、破壞人體組織、成爲可怕之肺癆症、發現肺癆菌者、爲德國醫學者考克博士、此項肺癆菌、有一種特殊之抵禦力、能抵抗一切外來肺藥力之攻擊、蓋肺癆菌係中性脂肪血內膜及抗酸性蠟質之外膜構成、且肺癆菌侵入人體局部時、其四週被侵蝕而形成頑強之結節、以阻礙血流通過、致使內服或注射之一般消毒藥劑、無由攻入、故醫家常有肺病無藥之嘆、蓋肺病並非無藥、實因有之僅足治愈肺病中之單純症、如咳嗽咯血等及第一期之肺癆而已、終不可破壞其頑強膜質及脂肪性之外膜而使藥力直達於患部與其根本撲滅肺癆菌、以達完全治愈第三期肺癆重症之目的故耳！

結核病原菌發明家 考克博士小像

〔2〕

湖口、彭澤、瑞昌、永修、修水、德安等縣、及靠近鄱陽湖

被水沖燬路基、奪湖柳青一帶、亦已沒水、故停車半月、

受痛苦、頃據潯埠來者談、九江水災、極爲慘重、沿江一帶

淹斃者五十名、大塘湖固村湖營家湖等十所、圩堤全被沖塌

戶、淹斃四千餘名、田三千八百餘畝、地八百餘畝、全區被

四區二十四鄉六百六十六戶、田一千三百二十畝、燬屋十棟

重大問題、因他省只有水災、而無匪災、本省則匪禍遍於八

事、亦已施振決用工賑、各處潰決圩堤、由附近難民修築、

兼事發展生產、省府以本省水災慘重、除電

衆多災情嚴重、紛起振災、省商聯會所發起之籌省急振會、

水災委員會、振務委員會、請速救濟、並公推胡幼殷最令三

神皐雜俎

蕭伯訥新談話 (明齊)

幼時受教於母親。在倫敦苦讀數十年的蕭伯訥氏。在世界文壇上的名望。已很穩固了。他的成就是劇本。但他所表現的。却是社會主義。從社會的立場看來。他不慚爲一澈底思想的社會學家。他的性格很倔强。不受任何人的指摹。所以他曾拒絕接受過諾貝爾文學獎金。他又愛遊歷。此文卽是他在日內瓦時。與彼邦學生的談話。各國他都去過。最近見報載他應俄國政府邀去參觀。那末參觀之後。蕭氏定有一番扼要而正切的論言哩。』—譯者

蕭伯訥悄悄地到了日內瓦。國際學生聯會去請他來談談他允諾了這個要求。到那天。他們備了一點茶點。滿堂的青年都極高興的歡迎他來。不一回兒。鬚髮俱白的老頭子。居然給馬大利葛教授引導進來了。對着一羣學生坐着。馬大利葛教授向他說道。『請看您面前的不是許多嚴莊的青年嗎?』

『成許不錯。但我所常見的大多與這些相反的』。蕭氏不客氣的這樣回答了。他又說有問題快請提出來。他極願意作答的。要明瞭他最好去讀他的作品因爲他整個的生命。已經擱在書册子裡了。所以第一個學生問了以下的問題。他就介紹自已的著作叫那學生去閱讀。

『如何才能做一個智識階級的女子?』

『請你讀我的著作智識階級婦女之社會主義與資本主義的手册就好了。定價十五先令。』

『您於人類已失信仰眞當的嗎?』別一個學生這樣問。

『誰說我於人類有過信仰?人類是永遠變更的。歷史上有像我們現在一樣完美的文化六七種。但都給政治消滅了的。所以文化不能證明是能永久存在的。我之所以失信仰。也便爲了這個原因』。蕭氏這樣的回答。

『那末能不能挽回這文化』又是一個學生問着。

『國聯會告訴我們如何去做法。我也曾在著作中說過。但人類始終未實行過這些話。而且近代的人類並非是造物者的遺囑。我們消亡了或許能產生一種比我們好的人類』蕭氏的回覆。

『愛爾蘭・威爾斯人要不要拋棄土語改用英語嗎?』學生的問題。

『你不是英格蘭人嗎?』蕭氏問道。

『我是威爾斯人』。學生回答。

『威爾斯語在著作方面是不方便的。許多小國家的作家寫了許多極好的書。我就想到要翻譯成一種通俗的言語。英文或美文。愛爾蘭語也不過是土語。此地有許多只知道他自己本國土語的青年。我奉告他們快學會一種通俗慣用的言語。』

『您於國際聯盟作何感想?』一個學生問道。

『我是一個戲劇家。對於舞台的布置很關心的。我們常看見一個議會裡許多闊老高談着空調。演說政府要他這樣說的話。』

『蕭伯訥先生!我們要不要一種國際語嗎?』一個學生這樣問。

『現在已有好幾種了。最初有Volapuk 的言語。復有今之Esperanto 此外又有一種稱爲拿凡爾』Novial 的。爲渥吐極土判孫教授所發明。其中有許多是英語。很好。又易學會。諸君都可以修習。運用起來極便利。』

此外又有學生問他人種有否進步的可能性蕭氏的回答很滑稽。他說人只要有了一種一定的模型去生產就好了。在生物學說來。也就是性的挑選。或遺傳關係而已。

李經羲逸聞 (廿叁)

袁世凱解散國會。設政治會議。倡言將改造庶政。李仲軒(經羲)時客都門。營進甚殷。袁世凱雅不欲畀以重任。而稱其富有辯才。予以咨會議長。經羲大喜過望。頗自振作。會終。授參政。殊怏怏。對人言。輒以有功不被賞。志欲督蜀粵。爲世凱所聞。召其子國筠入覲。政事堂左丞楊杏城(士琦)復誇國筠才識踔厲。堪膺方面。遂簡廣東巡按。國筠辭赴新任。項城告之曰。若翁精神才力吾百倍。待以歲月。俟吾任期告終。繼統華者。匪異人任也。國筠唯唯。退而陳諸父。經羲義足曰。休矣。蓋至是始知世凱尊而不親。疏而不信。乃避居析津。外傳右丞錢幹丞(能訓)將薦移經羲以書抵士琦。謂年雖老而心猶壯。閒居殊不慣。翊贊樞機。固所願望。士琦持書示世凱。亦推位讓賢。世凱曰。吾仲何遽言去。幹丞亦不令其遠離。爲我語仲軒。得當必借重。少選。審計院院長丁振鐸卒於官。以經羲代之。命中敘人(未到任以前著李兆珍代理)旬。經羲居津。頃刻且入京就職。世凱玩弄。辭不之官。自是終項城之任。誓不談政事。迨黃陂當國。拜組閣之命。甫三日。遇復辟之變。狼倉南歸。旋卒。其鄉人龍仙舟(心湛)方綰內部。爲文乞執政段氏明令褒恤。蓋經羲與祺瑞心湛。皆合肥人也。

遊平漫記 (續)(儒丐)

北平圖書館。爲庚款所立。規模宏大。其建築爲宮殿式。較協和醫院尤爲壯觀。內藏宋元善本書籍。不知其數。凡善本書每逢星期六星期日。始得參觀。但其書目時時變更。似尚無一定之目錄。

故宮博物院所保存之古物書畫。爲數至多。有至今尚未開箱者。所陳之物。瑕瑜互見。其帝家之物。亦有魚目混珠者耶。

自國都南遷。北平故都。雖衙署林立。甲第櫛比。而空無人居。太半廢棄。重要機關。除北平市政府。只有副部行營。衛戍司令部。憲兵司令部。河北財政特派員公署。及各級法院而已。而市府所屬各局。亦均移入市府。爲聯合辦公。以致房價跌落。租金銳減。在西北城。不問大小家屋。每間僅不過一元左右。此於無產者之生活上。固不無小補。惟自一般經濟現象言之。究爲可悲之事耳。

中南北三海。亦隨國都南遷。同時開放。與中山公園並立。各組董事會以管理之。爲北平三大公園。三園之中。以中山公園收入最多。建設最爲完美。誠以開放較早。形勢又便。易於裝飾。若三海公園。地面遼闊。而收入無多。一仍其舊。無力添修。以此之故。反克保其原蹟。惟所有建築。早已年久失修。長此放任。終不免一片荒涼耳。(未完)

夜正深 (續)(季陵)

可是。一夜。兩夜。…現在是第四夜了。他還一樣。不時地哭。爲什麼呢?她想。她昏沉沉地想着。越想。越胡塗。…

『好了。好了!』是奶娘底聲音。從破門縫裏穿進來。『你怕沒有人唸。現在我親眼見到一夥人在那兒唸着呢』

『那好了!』她赶快跳起來。走出去。一看。果然不錯。那幾個醉醺醺的漢子。擁在那張小紙條下。其中有一個。帶着笑。放大喉嚨。正請着打『過路君子唸一遍…』

好了。的確有人唸這張紙條了!的確又有幾聲啼哭送到她底耳朵裏。

『唉!』她知道又受了一次夢底騙。

又是一番。哼聲輕輕叩聲。

她現在眞弄不清楚了。那張紙條貼出去。論時間。三天已過。論地點。所貼的那座牆壁是斜對着很熱鬧的趙家茶館的。難道沒有人唸過嗎?

呵。對了!她她猛然警悟。那邊傳單。廣告不是一向很多的嗎?大概被它們掩住了。

這似乎是失望。實在倒是另生希望。因爲假如眞的被別人底東西掩住了。那可證明那張紙條沒有人唸過(張貼廣告的人祇想貼得多貼得快。手忙脚亂的。不會注意到別人底東西而且不一定識字)這樣。可見不是這個方法底不靈驗。那麼祇消再化幾個銅子就行了。

凱兒又睡着了。但她現在越想。越疑慮。越睡不着。

她最後下了決心。好容易把身體撐了起來。她摸出一匣火柴。察的一聲。開一朵紅花。點上了油燈。擦去厚重的倦眼。她瞥見一片零亂的頹敗的印象昏沉沉的灰黃光裏。跳動着桌子。橙子。竹盤。紡車。盆。桶等等的影子。原來這間小屋裏有的倒是一堆乾麥呵!她沒有注意祇留心輕輕地掩好凱兒底上的被。她決定了。等不得天明決定就出去看一看那張紙條到底有沒有被什麼東西掩住了。她跟蹌地出了門。

街上異常昏暗。沉寂。向着那不遠的一星黃光。她聽着自己底脚步聲『噠。』她一眼看過去。一家門前有一隻黑狗。死一般地睡着。只有肚皮上動了一動。並不像將她示威。却像壓在夢魘底下掙扎出了一聲。困人的春宵!走到街燈底下。一轉灣。她立刻就在被大幅的廣告我一塊你一塊割據之下的牆上一隅。看見一小張在燈光下。看來全然是蒼白的紙條了。它拔着一副哭喪臉。掛着四行大黑淚。它彷彿有一肚子的悲哀。只是說不出。好像凱兒一樣。也就好像她自己一樣。她眼前一黑。她認得這張是她那晚親手貼的。她雖然不識字。但相信那四行就是那幾句獨熱的話。

她眞不知怎麼辦。要哭似地噗一口氣。滴兩點淚。這個治方她。想。顯然是不靈驗的了。她有點恍然。算命先生說的看來也是夢話。凱兒生來便命苦是的。命苦!唉凱兒哭哭可不是就爲了這個嗎那。可沒有法子了。兒呵。你怪誰呢。她爲凱兒非常悲痛了。也是爲她自己呵。她眼看這個可以得到安慰的小巢是動搖了。他儘這樣哭下去。不會哭出什麼。不堪設想的事來嗎?望望將來看。呵。正如從這燈下望到小街底盡頭去——從昏黃到暗黑——漸漸漸深。再沒有閃電般活動的好看的畫了。

她幾乎站不住了。可是想起了孩子。酸軟的腿裏又有點氣力了。她赶緊拖着它們回家去她底凱兒到底還在家裡呵。她彷彿又覺得有哭底微音。彷彿

大詩人拜倫的婦女觀・戀愛觀 (下)(仲雲)

我愛戀你的感情。就是把國家。位置。宇宙。人類。我自己的身分都失却。我也不可惜。現在回想過去如夢的事。眞令人不能忘懷呢。若使我自己定起罪來。我想當再沒有比我自己更嚴酷的了。

這並不是我自己的誇誕悵惘若不能安心。所以寫封信給你。我並不自怨。並且也不想有什麼。

『愛情在男子。與生命是另一事物。然而在女子。却是她的全生命。這在男子方面。或在朝廷。或在戰場。或在寺院。或在海上。或在商業——或以刀劍。或以衣冠。或以苦痛及名譽——以這些東西交換而生自尊。名譽。及希望以充滿他的胸中。這是誰都有的。至我們女子。則不若男子得有這種種的事。只有一種——再戀愛。但我決再不戀愛了。

『實在我是一個無助的弱者現在也仍是這樣。不過我自信還能收集我放逸的心呢。我的血。也似能向我心所注的地方。如風之所向。浪便隨着激進般直到那邊呢。固然。我是一個怯懦的女子。只一遲懷念着你的形容。寢着醒着都不能忘記。一心纏愛着你。像磁石般雖不論怎樣加以振動。那磁與針是指着極地。我的一顆心也如這樣。無論怎樣發狂。那懷念不已的情只是指向着我所注定的人。

『寫到這裡。似已沒有什麼話可說了。但是。我却躊躇着不敢封呢。我對於應做的事已做了。可是對於應受的不幸似還未盡呢。要是悲哀能致我死命的話。我早已不能再活了。在一般願死的人。死本是要嫌避的。因此。我這不值錢的生命。在這最後的訣別以後。還要生活着。還要求你的愛。替你祈禱。直至於死。』

但拜倫雖然這樣的讚美女性尊崇愛情。同時他又以爲女子的愛情是不專一的。他說。

『女子呀!我由經驗知道一見你不能不愛你的事。就是說在你嬌媚的前面。除讚美你以外。更一切都忘記却了。…女子呀!。你的美麗是詐僞的在一日間。你的要約就會改變。『女子的誓言是寫在沙上的字』。這眞是歷久不變的格言』。他又說。

『女子的心好如旋風。也好如淵深險惡的漩渦。不論已婚婦。寡人。處女。或爲人母的。其心之變幻無定。都和風一樣』

『愛情在胸中已有變化的根株了。爲自然萬物而推知一切。凡急激的事物。停息時也很快。你看那雷霆。豈有在天上常隆降不絕的麼?』

『近代人都說戀愛是給與的而不是佔有的。拜倫的意見也頗相以。他說。『愛花的芬芳的人。採擷了佩在佩苒。花便從此枯萎了』。

拜倫雖承認愛情是有移動性的。但他以爲一個人如能始終傾注全部的注意在愛情上。則愛情可以永久不變。

傷透了心的回憶 (續)(白蘋)

就這樣兒同睡了好幾個月。我愛她的心緒。一日比一日的深切。一日比一日的熱烈。可是因爲我太愛了她的緣故。越發的遵貴她。越發敬重她又因爲她。太愛了我的緣故。我益自重我的身分。純潔我的情緒。清白我的思想。並極力壓制我的情慾。極力避免苟且與無賴的行爲。幸而沒有幹出第二次下流的舉動。同床日久。毫無枝犯她的貞操。而彼此熱戀的程度却是日有進步。有加無已。後來雖受了無限的波折。無限的痛苦。而她和我的關係。愈益深刻至於萬分。愛情二字。眞是天地間不可磨滅的東西。

我們二十多個小猴子。成天屋裏跳到屋外。屋外跑到屋裏。一高興便鬧得天翻地覆起來。大舅常想加以管束。而倉猝間又物色不着相當的人物。這一天春英笑嘻嘻的從大舅母的屋子走出來。對我笑道。『你愛不愛念書?』我道。『你爲什麼問我這話?我愛念怎麼樣?你要念書嗎?』她笑道。『你念不?你要念。我也念。你要不念。我也不高興念了。我想還是念書好。你看那些當官爲宦的。那個不是由念書得來的。不念書。就得當苦力。挨累一輩子。到低也沒有出息。你旣愛念書。你就好好念吧。我也和你一塊兒念。我母親不教我念我也一定要念的。方才我聽大舅和我大舅母說。已經請來一個老先生。我們這些人。雖願意念就教誰念。一半天就要上學了。現在已經拾書房呢。』我聽了這話。也很高興。遂說道『那麼我們就一塊兒念書吧。但是你可不許不念哪。沒有你我是念不好的。』她笑道。『別胡說了。你想。我倆能常常在一塊兒念書嗎?我一個女孩兒家。能念幾年書。現在雖照天天在一塊兒。終久……』她說到這兒。一双彎彎的蛾眉幾乎蹙到一處成了一條直線眼神下垂。不敢向我直視。(未完)

大明湖遊記 (燕武)

今日爲廢歷七月十五日。按舊俗。各地都有盂蘭之舉。而濟南大明湖中。更是熱鬧非常。雖無峰經念佛等迷信舉動。如放烟火。放河燈。應有盡有。如火如荼。此固點綴風景。亦招徠游人之一道。顧自十七年五三以來。迄年多事。每屆此日。未果舉行。湖畔一般舟子。未免怏怏。今年雖各地洪水爲患。而濟下無恙。此種點綴昇平舉動。不能不應時而起。

余濟南作客。此種機會難逢。乃於下午邀同志數人。沿湖畔北行。至鐵公祠。此祠數年前燬於張宗昌。十八年陳調元主魯時代。發款重修。美奐美輪。蔚然壯觀。勒碑刻石。叙其事甚詳。祠前懸有一付對聯。似重新油粉者。

四面荷花三面柳。

一城山色半城湖。

此聯膾炙人口。大概游過大明湖的人。沒有不知道罷!翹首南望。千佛山如屛障。樹木掩映其中。而對岸房屋。爲萬綠叢叢之簇蓋所蔽。只露出上半身來。省黨部之大樓。如一大胖子。翹然獨立於翠浓中。遠山近水。誠天然畫圖。東行數十武登城墻。直趨北極閣。由此處登小艇。奔古歷亭。亭內徧懸古今名人字畫及碑拓甚多。游人寥寥。只裝置烟火者忙碌異常。復登舟至鵲華橋而下。斯時游人漸增。如潮湧。如蟻集。余乃略進晚餐。

少焉皓月當空。萬家燈火。湖畔遊人。幾有不能容納之勢。余徘徊其間。深恐擠落水中。

古歷亭!五分錢一位!十個大子位古歷亭!够三位就走啦!

沿湖各小船的舟子。目刻且這樣的喊着。余躍登一小船。飄飄蕩蕩。直奔古歷亭而去。往來小船。如穿梭一樣。濛濛月色。漾漾清波。遠近嘈雜人聲。攪成一片。頓使此清涼世界變成鬧市。登岸後正放烟火。金花飛舞。幻變多端。飄飄的河燈。如浮萍一般。點點星星。順流而去。漸遠漸滅。在萬頭蠕動中。仍乘五分錢一位的小船而回。

『你們今晚賺錢不少吧?』同坐之王君這樣問。

『咳!別提啦!每隻小船淨烟火錢就攤一元五!』舟子隨劃。船隨答抵鵲華橋上岸。徐步歸寓。(下)

一九三一。八。二八。寫於濟鵲華橋畔。

小說 大衛王與諸子 (50)

吉田絃二郎著　金中孚意譯

大衛王道』那是因爲我恐懼押沙龍的緣故。當押沙龍到耶路撒冷那日夜晚。我每逢一想到明日就要會見押沙龍了。登時我的胸中覺着有安不住神的鼓動。那夜不知如何的長。簡盼天也不亮。於是我來到這塔裏。等着天亮。我連盹兒都未打。那知道到了夜半。聽見了一陣極不好的歌聲。那歌就是。大衛殺了千人押沙龍殺了萬人!』歌聲從這窗戶傳進來。雖然有這不好的歌聲。但是我還未介意我仍是熱心等着會見押沙龍。及至天剛一亮再一瞧。在我左右以前都是沒有好臉的城中的男女們。在那一日都現出來像復活似的霽容。來往的走在城中。呵。與其說是走。莫妙說是跑。較比着恰當吧。在這些人的口中。都來回的淨叨念着押沙龍的名子。在那日清晨。到我這裡來問安的。僅有那米非波設。青年男女們。迎接押沙龍的歌聲。簡直像遠處來的暴風雨似的。從耶路撒冷街傳到城裡。耶路撒冷城中。爲押沙龍一人。完全忘了我。城中的男女。都出了城去。打算迎接押沙龍。押沙龍黃金車的響動。傳到在這塔中的我的耳朵。一刹那間。我假說押沙龍入城。不合摩西的法律。以此爲口實。我驟然發令禁止押沙龍入城。到底我也未見押沙龍………我的力量在強盛時代。對敵人也正直也寬容。我的力量衰微了。同時我的心裏有了和狐狸似的狡猾。我對於我這心的卑劣的變態。也很悲傷的。我對於我自己的情趣兒。已然盡了。但是我在我生存的期間。除此以外。沒有別的道兒。回那南方草原。我是不能!』

巴西萊道『陛下要是不回南方草原。也沒有甚沒法子。可是陛下在這城中。不能得着眞正的人間生活。陛下在表面上是位最富有的國王。可是從內裏說。是最貧困……。』(未完)

說三不八規

『不飲酒』『不食肉』『不親女色』此三不主義。是在他十九歲離印度而赴英國倫敦大學時。對他母親所發的誓願。後來等到他四年學成歸國時。他母親是早已死了。然而對於他的誓願。却從來沒有爽過。直到他五十二歲的時候(一九二〇)在阿海馬巴德地方。開辦革介納大學時。他對於那些教授們。會下過八條規條。希他們遵守實踐的。吾想這八條規條。都是他人生觀的表現。所以不揣煩瑣的介紹於後。

(一)守眞理……對國家人民。不可欺騙。對親戚朋友。不宜偏袒。須一視同仁。唯眞理是從。

(二)不殺生……不應逞一己之口福。而恣殺牲畜。也宜一視同仁。不好的也應用愛力去感化牠。

(三)戒女色……思想要純潔。淫慾宜控制。對於已婚的夫婦間。宜具有神聖的友愛。不應有猥褻的行爲。

(四)節飲食……食物宜潔淨。而且要有定量。不應食刺激慾的東西。

(五)毋偸盜……他人所有物。當然吾不能取。不然。稱之謂盜賊。如果浪費自然界的產物。也屬偸盜也應避免。

(六)勿貪得……日常所需的是簡單生活的必需品。如超越了必需品。而任意揮霍。卽謂之貪得。宜絕對摒除。

(七)摒棄欺詐的用物……這是指不用外國進口的紡織機而言。大家應注意國貨之提倡和推銷。

(八)具有大無畏的精神……不宜萎縮膽怯而不行。不因君王。百姓。家族而受阻。須以大無畏的精神。貫徹至終以上的八條。對於教育上。雖無多大的肯綮。不過對於他神聖的人生觀。已是表現無遺。其中雖也有同現代思潮。稍微相左的地方。可是大部分可以做吾們處世的南針呢!

劫 (續)(敏學)

『請科長幫幫我的忙好罷?暫時借給我幾十塊錢繳學費…』

『十塊錢』?鍾科長兩隻眼睛睜得多大。『好罷好罷。不過。總得緩個十天八天。我再替你想法子』說時。已經轉過身兒走了。

『但是。學費…馬上就要繳的』。

鍾科長一面過門限。一面說。

『無論如何。今天莫有工夫。改天再談罷』!

景宜回身坐在小凳上。低着頭不說話。兩手掩住臉。幾乎要痛哭起來。鍾太太走過來問。

『什麼事。這樣不快活?』

『學校裡規定在這兩三天以內。一律要繳淸學費。才准上課。如果這次學費繳不上來。恐怕我的讀書就沒有希望啦!』

『是嗎?多少錢。學費』?

『七八十塊錢』。

『你現在有多少?』

『三十幾塊』。

『家裡寄來的嗎』?

『不。是我自己寫稿子的』。

『那你不太苦啦嗎?好像鍾先生在讀書的時候。縣裡給有津貼。你沒有領到嗎』?

『我曾信請述過幾次。好容易請求到啦。但是來信說。每年八十塊錢。已經由我父兄具領。我哥哥親自代領啦。我向家裏要了幾次。至今快一年啦。還不見寄來呢』。

『哼』!鍾太太低頭沈思了一會。又抬頭望了望景宜。忽然笑着說。

『你的學費嗎。我可以設法帮助你一點。余先生』。

『眞的嗎』?

『不眞誰還騙你不成嗎?你所處的環境呵。我非常替你傷心!你的父親和哥哥。有錢儘管自己快樂。自己享福。那兒還顧到你的前途?不是我要說風涼話。只要我們在正路上。走什麼都可以犧牲的。家裡的事情。付之一笑好啦。你的向上志願。我是很欽佩的。以後你的學費問題。我決能在可能的範圍以內。帮助你的成功。望你努力。不要灰心!唉!我有力量幫助你這樣一個人哪。我心裡該多麼快活呢!現在我。你知道。鍾先生他雖然在市政府裡每月拿三百多塊錢。但是政界裡的事情。晴不是那麼一回事嗎?來的多。去的快。想多帮助你一點罷?也是事實上辦不到的。不過我身邊現在有四十塊錢。你暫時可以拿去用罷。不够的時候。我以後再替你想法子』。

景宜。他當時想起以前作事所積存的預備爲自己求學時用的錢。現在早已用完了。但是學校才僅住了兩年。並且身邊還帶了許多的帳債。而自己的父兄。寧肯把錢借給貧窮人以取微薄的利息。或者任意揮霍了。賭着氣不肯給自己寄一文。意思是要逼着自己半途廢學。他們認爲供給子弟讀書是一樁賠本的生意。不應該的。他受盡了父兄的唾駡。親戚的譏笑。但是他不顧。他只知道拚命的往前幹。現在經濟方面。雖然到了山窮水盡的時候了。不允許他再繼續下去了。然而把自己兩年來辛苦所學的。眞的半塗而廢。他終於有些不忍。他需要繼續奮鬬下去。從絕望處尋生路。從黑暗中找曙光。只要有一線的希望。他總想竭力幹下去。以戰取光榮之勝利。歇奏人生之凱旋。在這樣緊要的關頭。忽然聽到鍾太太同情的鼓勵。熱成的帮助。怎麼能不使他感激五體投地。他睜圓兩隻濕潤的眼情。一直望着鍾太太。表示他的謝意。嘴裏眞摯的流着。(未完)

謎語拾零 (予擬)

(一)字

『註』俗謂好吝爲可口

不聾	(郎)
雙胎	(胜)
『註』取生兩不意	
禽齒	(鴉)
兄弟	(捉)
接吻	(嘿)(曖)
握別	(扮)
不必	(晃)
風化	(城)
只廿	(典)
夫婦	(侶)
狗窩	(戾)
襯衫	(衲)
土山	(砭)
蜀話	(訓)

廣告

美國最新科學發明補品大王

維爾命新藥

大贈送看誰家便宜買一送二不顧血本

人之生爲所最苦惱者莫如腎虧腦弱一旦發起百病叢生如腎虧則遺精滑精陽萎不舉甫交卽洩精冷精淸牲慾減退腿軟腰痛等症至腦弱則頭暈眼花作事漸忘思慮紛亂神精疲倦記憶力減退視力減退早老早衰等症如有以上之症者快服維爾命新藥其功效有意想不到之魔力此藥有病治病無病養身補血延年益壽

大贈送一個月爲限自陽歷九月二十日起至十月廿日止

維爾命每盒定價大洋四元每打四十元　總行上海美商海生洋行

遼寧總經理處介西關祠堂前

大生藥房　中國電話二五二〇號

國民新報出版預告

逕啓者同人等鑒於實業之振興文化之提倡爲當今急務不揣謭陋欲竭棉薄乃依法組織國民新報擇於十月一日出版以期新我國民之腦筋培我國家之命脈惟是心餘才拙深虞隕越尚希海內碩彥各界先覺匡其不逮時錫南針俾得以欣榮滋長爲國宣勞則不勝幸甚

社址　遼寧小西門北電車道路東　中國電話三八六一號　國民新報社啓

國民新報社招聘外勤人員各埠分社啓事

逕啓者本報爲擴充營業計擬在國內各大商埠縣鎮組設分社並招聘包銷本埠南北市場工業區日本站等處及派銷報紙招攬廣告等人員待遇從優有志承應者希速通函或來社接洽是盼

社址遼寧小西門北電車道東國民新報社啓　中國電話三八六一號

最近發現　長生不老術

原定一萬册現贈足今又續已贈二萬册　每册收現洋一角稍示限制

此術乃最近所發現爲人類長生不老最精粹之妙術內容玄微神秘奧理宏繁凡人身體構造各部組織如何可能健壯長生不老如何必招疾病災害早亡已陷愁城者應如何法解救未罹災患者須用何術預防層層迭出一一備載關於健康長生之道無不詳述無遺全書印刷美緞精裝一厚册今因本行舊址不敷於用新遷於城內中街中間樓房十數間定於國歷八月二十六日爲遷移開幕紀念之期謹將此書特別奉送以每人一册爲限本埠自取收現洋一角外埠函索中華郵票十分稍示限制並將所有東西各種藥品均按定價八扣以便招徠由紀念之日起以六十日爲限如蒙惠顧實深榮幸不勝歡迎之至

贈送處遼寧城內中街中間路北　普克德藥行　中國電話三八六一號

聲明作廢

遼中腰屯趙子璞丟失本村西河灘減則地照六十五畝乙張又二十九畝一分七厘乙張丟失後當在遼中縣政府具情聲請備案作廢已蒙照准並將此丟失照管地畝歸官所有合登廣告無論中外何人抬檢在手概作無效合併聲明

趙庚臣　啓

清血解毒 喜肥力

凡人之生長皆賴乎血液之過流而血液之過流乃所以健康肢體舒展氣管之關要也故血液稍有虧損體質因之衰弱敵染力繼之而減少外毒遂乘虛而入卽醫書所謂血勝毒則敗之血敗毒則勝之實斯理也然毒性不一毒質各異論毒之最烈者莫甚於花柳毒也輕則害及終身重則傳遺後嗣設治之不善即有性命之虞凱輯氏兄弟大醫生洞觀斯情實難袖手故採選上等清血解毒藥材經專門化學藥劑師提取精液毫無雜質藥性溫和而不猛效力宏富而不燥爲達和者易於飲服實係清血藥之一大王也　凱輯氏兄弟大醫生聖藥喜肥力　係清血解毒無上之佳品此藥功能清理血液洗除過身之濕毒及諸種潰瘡使病者添置白血球增加敵染力發達筋肉活潑血液專能滅逐毒質使毒循序而出不遺根基凡服此藥者定能脫離病域而登壽世非虛語也　凱輯氏兄弟大醫生內服清血解毒喜肥力

主治　淸血解毒除濕化瘤。皮膚斑點。梅毒瘡瘡。骨節疼痛。癬症背瘡喉鼻腫。升頂歸後。梅性疥瘡。滑瘻腳氣。毒性結核。軟硬瘡疾。血分不淸。虧氣虧血。男婦各種。癆症及婦女花柳梅毒症。或毒性。不孕或因毒閉經。或梅毒化胎。或子宮作潰。或毒串終身不孕。赤白帶下。月信差前差後或終日淋漓不止。以及脫落毛髮。頑毒痔瘡喉痛音啞。毒染耳聾。或梅毒入骨。一經服用。百毒俱消。血液立淸。元氣恢復身體繼之而壯。設無病用之預防。或疑似之毒症。及直接傳染。間接傳染。均可服用。故西人每以凱輯氏兄弟大醫生聖藥喜肥力均贊爲淸血解毒誠哉斯言也。

中華代理店

北平各大藥房均有出售　天津各大藥房均有出售　通州 心順成　營口 萬順成　營口 義順成　綏中縣 東和堂　義縣 大增堂　錦縣 福全生　唐山 安大藥房　秦王島 永盛昌　山海關 公和祥　煙台 福興堂　興城 德興昌　旅順 仙芝堂　旅順 大德堂　金州 志義藥局　瓦房店 天和堂　呼蘭河 大和堂　得林站 天榮祥

遼寧日站 恒濟堂　遼寧北市場 恒濟堂　遼寧 中西大藥房　遼寧 和盛泉　遼寧 裕慶德　遼寧 大吉祥　遼寧 萬生堂　公主嶺 同利生　四平街 三合公　開原 天德堂　遼寧 義和堂　營口 中西大藥房　營口 義興成　營口 洪春堂　營口 天和堂

千金寨 德泰興　梨樹縣 天德堂　本溪湖 春和盛　安東 仁盛東　安東 福興東　鳳凰城 大德生　蓋平 盛春義　大石橋 德合祥　海城 德增福　大連 西崗廣和堂　大連 天和藥房　西崗 華泰藥房　大連 華西藥房　烏凡 豐盛發祥　橫道 天合堂　河子 新泰興　熊岳 德慶和　范家屯 德慶和　溝幫子 廣生堂

北鎭 福陞永　吉林 寶升堂　樺甸 天益堂　吉林 瑞發祥　吉林 育生遠　吉林 順義堂　吉林 天益堂　吉林 世德堂　吉林下九台 世一堂　長春 世德堂　長春 天和堂　城裡 同德堂　洮南縣 德慶仁　長春三馬路 中西藥房　雞冠山 德厚興　張家灣 德泰增　雙城 合長發

雙城縣 世昌增　雙城縣 世一堂　蘭台 大同仁　阿城縣 世昌永　江省 華西藥商行　秦一面坡 德和鈺　昌昌溪 育升瑞　安達站 萬春堂　公主嶺 德泰祥　滿洲里 德茂盛　呼蘭縣 錦和彩　呼蘭縣 復合堂　綏化縣 和發福　綏化縣 聚德西　富克 永生藥房　錦富 廣發　佳木斯 天和堂　西集廠 德工藥局

通河縣 同發德　甜草崗 新來春　灣縣 洪泰成　巴彥縣 同發廣　巴彥縣 信記藥局　海倫 天益恒　海倫 久遠長　拜泉 昌照相館　泉 英美煙公司　望奎 新券藥房　蘭西 中西藥房　豐樂鎭 通聚成　大來縣 衛生藥房　海拉爾 洪順堂　富安縣 永生堂　富安縣 振興堂　富安縣 萬生堂

鐵嶺 福合盛　八面城 德慶同　遼源 德會慶　雙城堡 歐美西號　大冶 永德堂　義和文記

設無處購買請直函寄至駐華總發行哈爾濱外泰華西藥商行立卽奉上不致有誤每瓶大洋一元五角每打十一元五

遼寧代理店 樓南大成大藥房

胃腸病根治之良藥「愛腑」

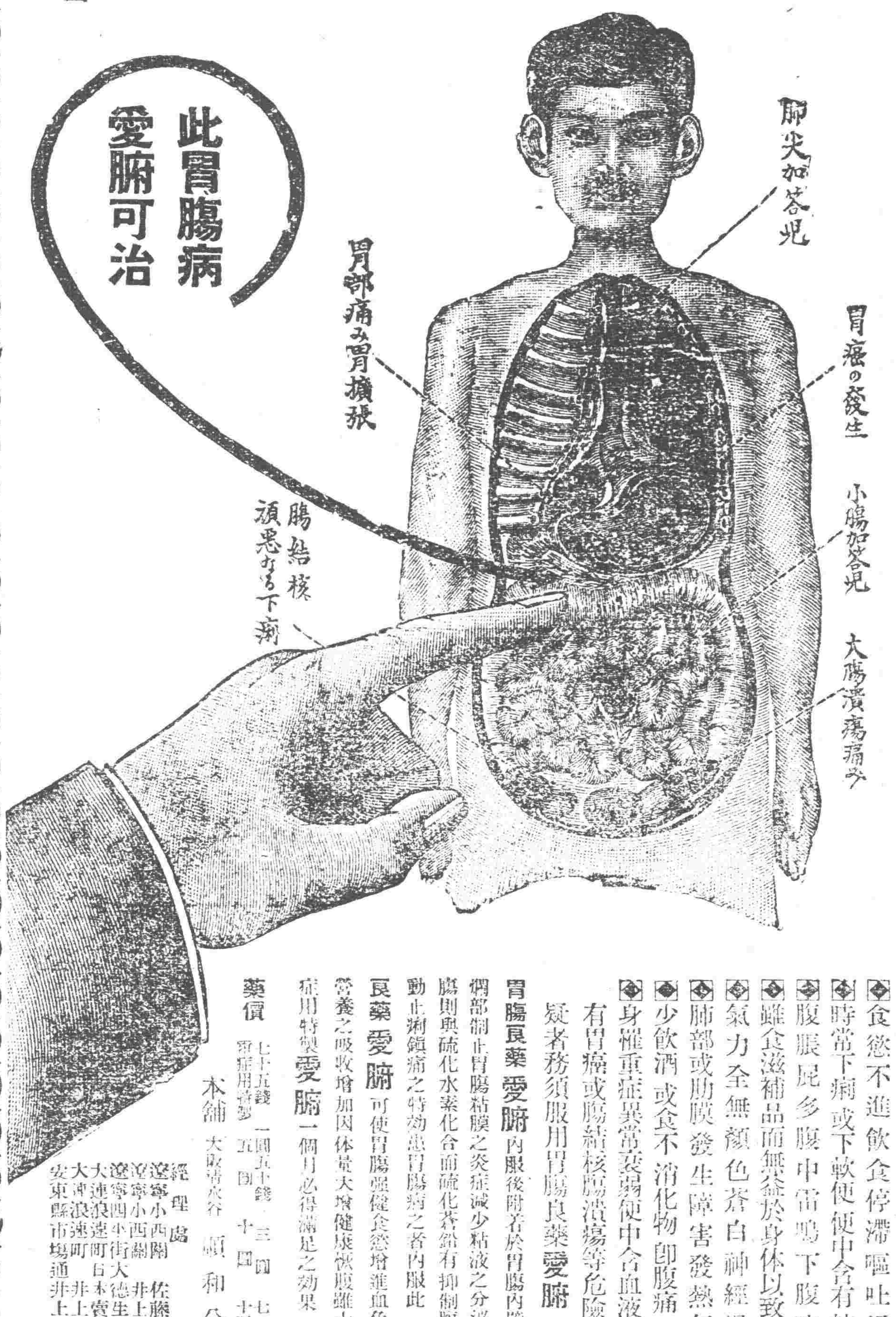

將成可懼之胃癌或腸結核難症之

慢性（重症）胃腸病

腸加答兒　腸結核　胃加答兒　胃擴張　胃弛緩　胃癌　胃潰瘍　之治療法

慢性胃腸病　實爲難治之疾病　外觀雖不甚重　而胃腸之機能大衰　胃腸粘膜發生可懼之　糜爛　潰瘍

◆食慾不進飲食停滯嘔吐胃痛
◆時常下痢或下軟便便中含有粘液
◆腹脹屁多腹中雷鳴下腹時痛
◆雖食滋補品而無益於身体以致衰弱
◆氣力全無顏色蒼白神經過敏
◆肺部或肋膜發生障害發熱氣促
◆少飲酒或食不消化物卽腹痛下痢
◆身罹重症異常衰弱便中含血液膿汁

有胃癌或腸結核腸潰瘍等危險症之疑者務須服用胃腸良藥愛腑

胃腸良藥愛腑　內服後附着於胃腸內壁之糜爛部制止胃腸粘膜之炎症減少粘液之分泌至大腸則與硫化水素化合而硫化蒼鉛有抑制腸之蠕動止痢鎭痛之特効患胃腸病之者內服此　胃腸良藥愛腑　可使胃腸强健食慾增進血色佳良營養之吸收增加因体量大增健康恢復雖十分重症用特製愛腑一個月必得滿足之効果

藥價　七十五錢　一圓五十錢　三圓　七圓
重症用特製　五圓　十圓　十五圓

本舖　大阪清水谷　顧和公司

經理處　遼寧小西關 佐藤廣濟堂　遼寧四平街 井上誠昌堂　大連浪速町 德生大藥房　大連連鎖 日本賣藥公司　大連市場通 井上誠昌堂　安東縣 井上誠昌堂

最新發明 歐文併用華文打字機

裝璜精巧　運用靈便

一架能代三名書記每分鐘打五十餘字本公司現有專門打字員待聘如有需用此項人材者請向本公司接洽可也

▲說明書函索卽寄▼

華文打字機製造公司啓
大連市山縣通一五五番

眞正化粧美
絢爛奪目
此面粉可爲徹底的化粧美
最進步白粉

雙美人牌面粉

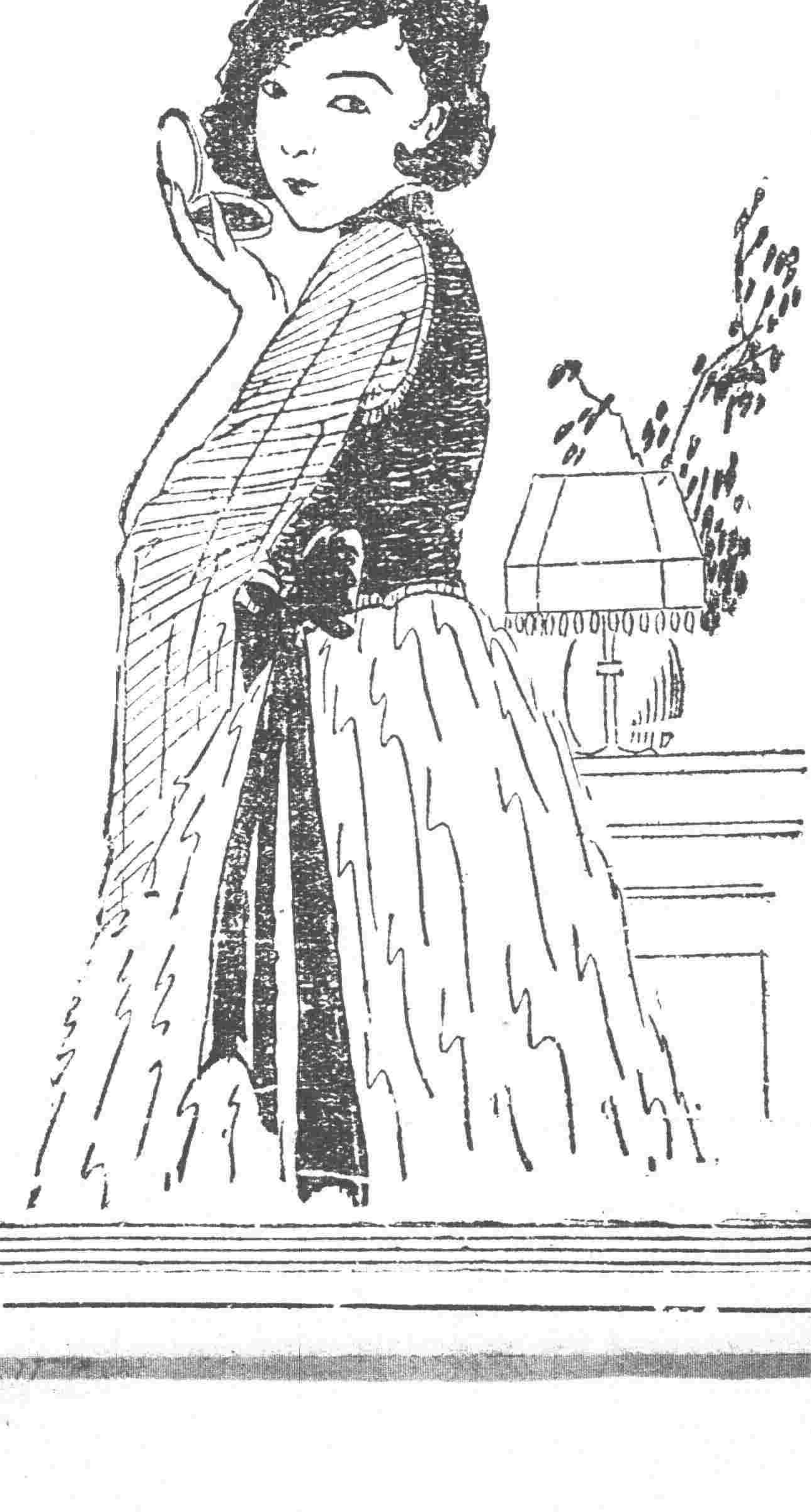

双美人香皂本店謹製

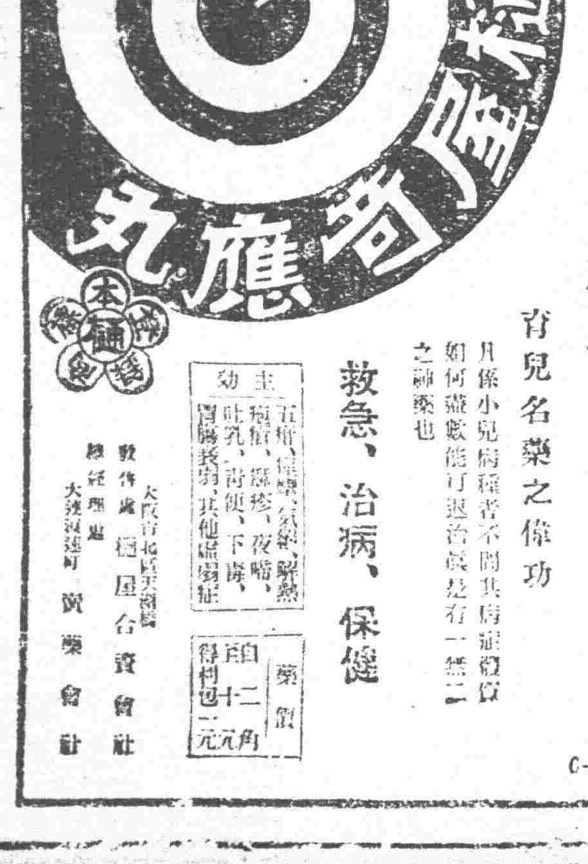

百發百中

育兒名藥之偉功

凡係小兒病稱者不問其病症程度如何靈效能消退治愈是有一無二之神藥也

救急、治病、保健

主効　五疳、驚風、氣絕、解熱、疳積、濕疹、夜啼、吐乳、消便、下痢、胃腸衰弱、其他虛弱症

藥價　白十二角　百十二元　得利包一元

大阪市北區天滿橋　製作處 樋屋合資會社
總經理處　大連浪速町　寶藥會社

C—C—2

小兒健康注意夏令

世代相傳之警告謂夏令乃小兒康健之緊要關頭歷來父母多視夏令爲畏季一有微疾便大驚惶以其危險於孩子之健康者莫可究竟無從防範今則不然其危險之究竟不難索解蓋夏令食物易壞偶爾失察給與兒童其柔弱之腸胃遂被禍矣對付此種危險之發生億萬家庭均以嬰孩自己藥片爲無上妙品可用以防範可用以治療良以此片能功健內臟腸機使病邪莫入其所含質料純潔和平爲治療便秘發熱食積腹痛嘔吐泄瀉傷風痰厥出牙蛔蟲各症之神品凡欲兒女免夏令疾病者其尚勿忽

遠東總發行上海江西路四五一號韋廉士藥局　各藥房均有出售

南滿鐵道列車時刻表：大連開　周水子　金州　普蘭店　瓦房店　熊岳城　大石橋　海城　湯崗子　鞍山　遼陽　蘇家屯　奉天　鐵嶺　開原　昌圖　四平街　公主嶺　長春到　長春開　公主嶺　四平街　昌圖　開原　鐵嶺　奉天　蘇家屯　遼陽　鞍山　湯崗子　海城　大石橋　熊岳城　瓦房店　普蘭店　金州　周水子　大連到
每份現洋六分　每月現洋一元一角　▲外埠連郵費每月現洋一元…